TEMPO: Instável, com chuvas.
TEMPERATURA: Em declínio.
VENTOS: Do Quadrante Sul, moderados. Visibilidade boa.
MÁXIMA: 23.5 (Serviço Geográfico do Exército, Praça Barão de Corumbá e Engenho de Dentro).
MÍNIMA: 16.5 (Santa Teresa).

Diario Carioca

Fundador: J. E. de Macedo Soares

ANO XXXV — N.º 10.564 * * * * * * * * * * * * RIO DE JANEIRO, SEXTA-FEIRA, 24 DE AGÔSTO DE 1962

Mark Clark na parada do dia 7

O general Mark Clark, atualmente presidente da Universidade de Citadel, de Charleston, South Carolina, vem ao Brasil acompanhado de sua espôsa para assistir às comemorações do dia 7 de setembro. Chegarão também ao nosso país, a convite das Fôrças Armadas brasileiras, no dia 4 de setembro, um oficial e quinze cadetes das academias de West Point, Annapolis e da Fôrça Aérea para participarem das comemorações do «Dia da Independência».

BIBLIOTECA

DC-8 escondia contrabando de 18 milhões de cruzeiros em jóias

Os "homens-rãs" da Marinha responsáveis pela retirada dos cadáveres e pertences que ainda permanecem no interior da jatonave da Panair, prefixo "PP-PDT" acidentada no Aeroporto do Galeão, apesar da escuridão reinante na Baía de Guanabara, às 14,30 horas de ontem, retiraram o corpo do sírio Nagib Magib El-Awar que tinha em seu poder 1.833 pedras preciosas, calculadas em cêrca de Cr$ 18 milhões. As pedras estavam escondidas num grosso cinturão de couro, colocado sob a camisa de Nagib.

O capitão-tenente Emanuel Medrado, chefe dos "Homens-Rãs", informou que deverá reiniciar hoje os trabalhos de inspeção para os preparativos que visam a trazer à tona o aparelho DC-8. A emersão do aparelho poderá ser feita, também, através de tamponamento da aeronave que, posteriormente, será inflada de ar comprimido. A comissão de inquérito espera dar início aos seus trabalhos logo que o avião seja retirado das águas.

INTERPRETAÇÃO DO GRAVADOR

O coronel Chastenet, presidente da comissão de inquérito pela Aeronáutica, informou à imprensa que interrogou várias pessoas ontem, entre as quais o co-piloto Américo Vieira de Brito Filho, e outros membros da tripulação do avião sinistrado. Sôbre os interrogatórios, nada foi adiantado, sabendo-se, entretanto, que os técnicos da "Douglas" que foram convidados para participar da perícia estiveram presentes.

O gravador de bordo, peça considerada de suma importância pela comissão de inquérito e que foi içada pelos "homens-rãs" da Marinha foi interpretado pelos técnicos da comissão de inquérito, que informaram não ter revelado qualquer voz humana ou coisa parecida. O aparelho apenas registrou a velocidade do aparelho e o tempo decorrido desde que as turbinas se puseram em movimento. Esses sons, explicaram, são gravados em fita magnética por impulsos elétricos. A interpretação só mesmo aos técnicos é possível, levando-se

(Conclui na 3ª página)

Corpo do sírio

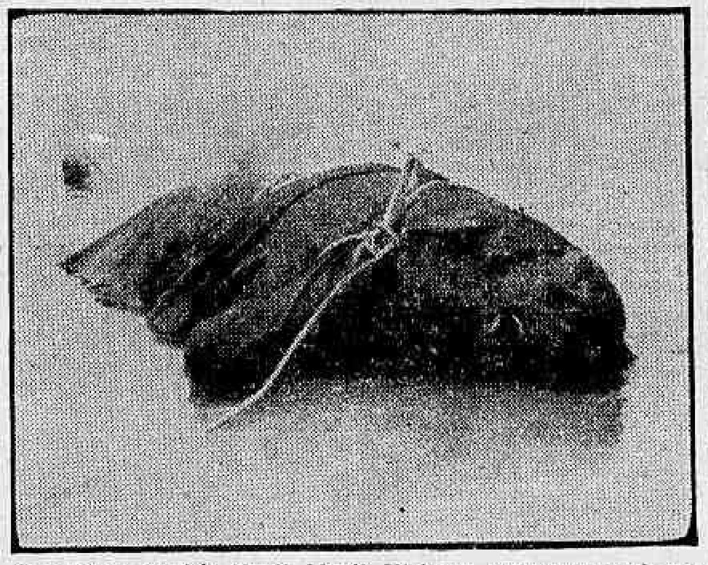

O cadáver do sírio Nagib Magib El-Awar, momentos após ter sido retirado do avião

Contrabando

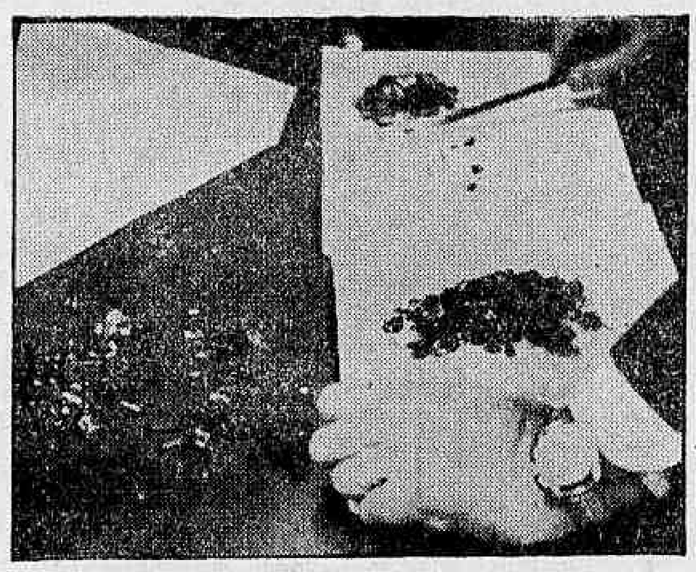

Parte das pedras preciosas encontradas em poder de Nagib, que estavam ocultas sob a sua camisa, num cinturão de couro com fôrro duplo

Pertences

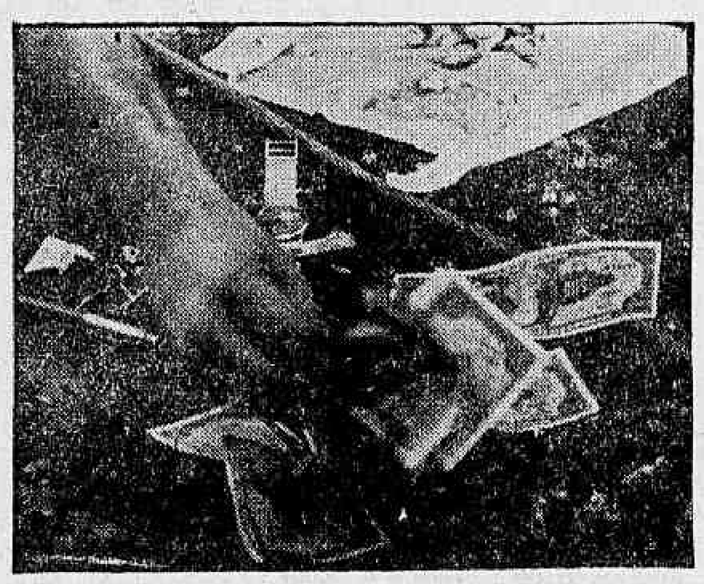

Dinheiro, jóias, caneta e outros pertences de Nagib, quando eram examinados pelas autoridades

Jango calado até setembro próximo

O presidente João Goulart já se encontra em São Borja, para onde seguiu na madrugada de ontem, e não fará o seu anunciado pronunciamento político, no qual, durante as cerimônias que ali se realizarão hoje em homenagem à memória do ex-presidente Getúlio Vargas, asseguraria ao país eleições tranqüilas, reafirmando, ainda, a posição legalista do seu govêrno. Só o fará, agora, depois do "esfôrço concentrado" do Congresso, em Brasília, de 10 a 15 de setembro próximo.

O presidente não só decidiu alterar a linha do seu discurso, em São Borja — limitando-se, apenas, a destacar a importância de Getúlio Vargas na História — como, amanhã, já no Rio, durante as comemorações do "Dia do Soldado", pelo Exército, não falará sôbre a disposição do seu govêrno em manter a ordem no país. Prefere o sr. João Goulart aguardar o resultado do pronunciamento final do Congresso sôbre a emenda Oliveira Brito.

BROCHADO NO RIO

O primeiro-ministro Brochado da Rocha não acompanhou o Sr. João Goulart a São Borja, preferindo ficar no Rio. Aqui participará das cerimônias que hoje serão realizadas na Cinelândia, diante do busto do ex-presidente Getúlio Vargas, devendo ali chegar às 10 horas da manhã, acompanhado dos ministros de Estado que se encontrarem no Rio.

A exemplo do Sr. João Goulart, o discurso que o "Premier" deverá pronunciar, na ocasião, não terá caráter político. Salientará, apenas, a obra de Vargas durante sua trajetória política no país.

ANIVERSÁRIO DE DONA MARIA TERESA

A Sra. Maria Teresa Goulart, espôsa do presidente da República, recepcionou ontem, em sua residência no Edifício Chopin, em Copacabana, os amigos mais íntimos da família presidencial, comemorando desse modo seu aniversário natalício.

Folga à vista

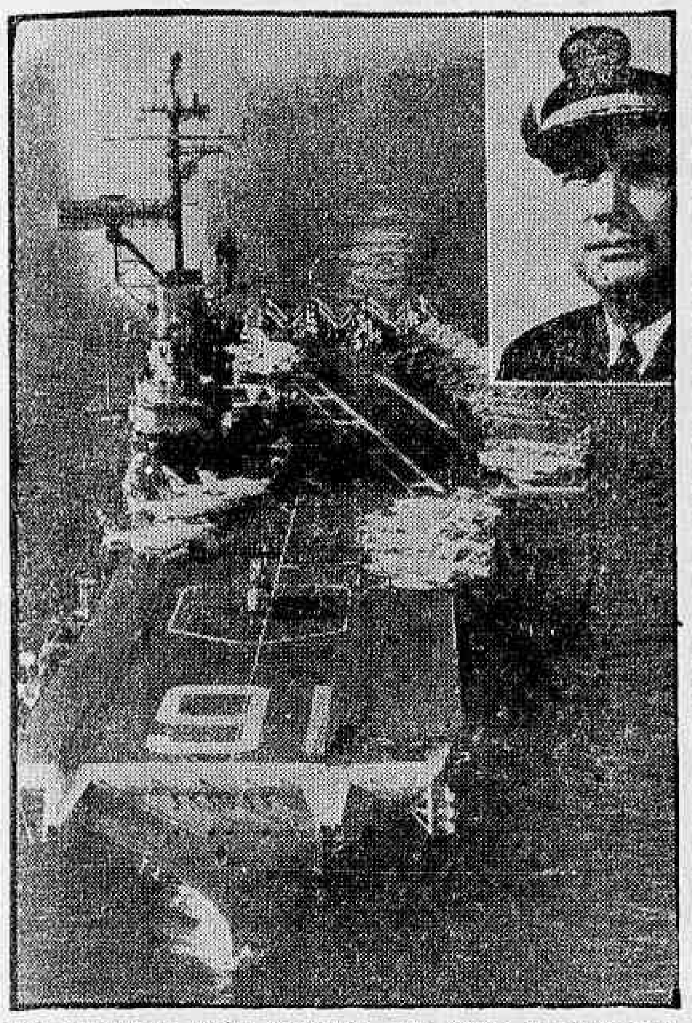

Após a recente visita realizada, pelo "USS Constellation", considerado o maior porta-aviões do mundo, os cariocas terão oportunidade de ver de perto outro navio aeródromo da Marinha norte-americana, o "USS Lexington", que aparece acima, com o seu comandante, capitão Lucien C. Powell. Os marujos ianques farão parte, mais uma vez, da vida da cidade, durante os dias de folga que lhes será proporcionado

'USS Lexington' será hóspede três dias: GB

Procedente do Pacífico, via Cabo de Hornos, e comandado pelo capitão Lucien C. Powell, chegará hoje, pela manhã, ao Rio o porta-aviões da Marinha norte-americana, "USS Lexington", que permanecerá ancorado em águas da Guanabara, até a próxima segunda-feira, ocasião em que zarpará rumo a sua base em Pensacola, na Flórida.

O "Lexington", que estará franqueado à visitação pública, sábado e domingo, das 13 às 16 horas, dirigiu, através de seu comandante, uma mensagem ao povo carioca, na qual afirma sentir "uma agradável sensação de segurança ao constatarmos que nossos dois países, Brasil e Estados Unidos, estão dedicados à defesa da liberdade humana".

CARACTERISTICAS

O navio aeródromo dos EUA desloca 40 mil toneladas, tendo sido lançado ao mar durante a Segunda Guerra Mundial. Participou de várias ações de combate, inclusive na Batalha do Mar de Coral, em maio de 1942, e teve a seu crédito durante o conflito o afundamento de mais de 300 mil toneladas e a destruição de 850 aviões inimigos. A belonave foi modernizada substancialmente em 1955 e recomissionada como uma das unidades da Sétima Frota no Extremo Oriente, onde serviu vários anos.

MENSAGEM

É a seguinte, na íntegra, a saudação enviada pelo capitão Powell:

"É uma grande satisfação visitar nossos bons amigos na maravilhosa cidade do Rio de Janeiro. Nos dias de hoje, sentimos uma agradável sensação de segurança ao constatarmos que nossos dois países. Brasil e Estados Unidos, estão dedicados à defesa da liberdade humana.

Temos orgulho de nossa boa vizinhança e esperamos que

(Conclui na 3ª página)

Arroz e derivados na tabela

Todos os produtos derivados do arroz (farinhas e outros) vão ter, também, os seus preços tabelados. Os estudos para êsse fim estão em conclusão, na COFAP, onde se informou, ontem, que não tem nenhum fundamento a notícia de suspensão dos transportes ferroviários. Nada foi pedido nesse sentido à Rêde Ferroviária Federal, havendo, no contrário, ordem de prioridade para o embar

(Conclui na 3ª página)

M. Côrtes crê na revisão do Ato Adicional em setembro

Esclarecendo seu ponto de vista favorável à revisão do Ato Adicional pelo futuro Parlamento, o deputado Meneses Côrtes disse, ontem, que "para têrmos a certeza de que isso ocorrerá, basta lembrar que mesmo os parlamentaristas não estão satisfeitos com a situação atual, porque o sistema implantado não está funcionando e os presidencialistas admitem tipo diverso do antigo, quando reivindicam sua reimplantação"

O líder da bancada udenista na Câmara reafirmou, durante palestra informal que manteve com a reportagem política em seu gabinete no Rio, que caberá ao nôvo Congresso, a ser eleito a 7 de outubro, a decisão sôbre o sistema de govêrno que melhor atenda aos interêsses do povo brasileiro, explicando então que "contra êle ninguém poderá argüir desatualização com a realidade nacional".

INCONFORMISMO

Mais adiante, o deputado carioca disse que o não funcionamento do parlamentarismo decorre principalmente, "de haver um presidente da República que não se conforma em desempenhar o papel de magistrado, de chefe do Estado. Se tal acontecesse, permitiria a formação de um Conselho de Ministros com a autoridade e a independência necessárias à realização de um bom govêrno".

É evidente — acrescentou — que, se houvesse predisposição ou estado de espírito compreensivo para o cumprimento do dever constitucional que o doutor João Goulart livremente aceitou e jurou cumprir, não haveria inconveniente na falta de normas mais rígidas ou coercitivas asseguradoras do funcionamento do sistema. Mas como isso não ocorre, os parlamentares do futuro Congresso certamente desejarão modificar o Ato Adicional, seja para aperfeiçoar o atual sistema, de govêrno, seja para adotar um nôvo sistema presidencialista".

PRESIDENCIALISMO PREPONENTE

Acrescentou o deputado Meneses Côrtes que "mesmo os maiores defensores do antigo sistema de govêrno presidencialista, sempre ressaltam a conveniência de regulá-lo de outra forma, de modo a evitar a prepotência e o arbítrio quase didatorial do presidente da

(Conclui na 5ª página)

NA RÚSSIA:

Mulheres dominam medicina

Dizendo que a classe médica soviética possui 55 a 60 por cento de representantes do sexo feminino, porque os homens estão preferindo a Engenharia e outras profissões que lhes proporcionam maiores salários, regressou ontem ao Rio, o médico brasileiro Antônio Franco Montoro que participou do VIII Congresso Internacional do Câncer.

Criador e organizador das famosas Unidades Sanitárias Aéreas, o dr. Noel Nutles que também foi um dos congressistas brasileiros em Moscou, disse que os trabalhos científicos apresentados no conclave poderão concorrer para o extermínio da terrível moléstia, embora tenham sido discutidos em fase experimental.

TUBERCULOSE NO PARA

Na viagem ao Velho Continente, o dr. Nutles também visitou a capital parisiense onde procurou informar-se quanto ao problema da tuberculose no Instituto Pasteur sob orientação do prof. Canetti Tal visita serviu para que como os conhecimentos adquiridos o médico brasileiro possa aplicá-los em nosso país, levando-se em consideração os problemas econômicos.

Afirmando que Belém do Pará é a cidade brasileira que apresenta maior mortalidade por tuberculose, o dr. Nutles

(Conclui na 3ª página)

Aliança na prática

A Aliança para o Progresso está em pleno fun cionamento, como disseram o ministro Afonso Arinos e o embaixador Lincoln Gordom (ao cen tro, na foto), no momento em que assinavam o III Acôrdo do Trigo, ontem, no Itamarati

Para Senador JURACY MAGALHÃES

Comando comunista em Berlim contra EUA

BERLIM — WASHINGTON — "A nomeação, pela Alemanha Oriental, do general Helmut Poppe, pertencente ao seu Exército Comunista, para comandante militar da Zona Oriental de Berlim, anunciada 24 horas depois da dissolução do Comando Soviético, ocorrida quarta-feira última, não afetará de maneira alguma os direitos do Ocidente nem a responsabilidade contraída pela URSS na antiga capital alemã", declarou, ontem, um porta-voz do Departamento de Estado norte-americano.

Salientou, ainda, o sr. Joseph Reáp, do Serviço de Imprensa do Departamento do Estado, que "os Estados Unidos não pretendem reconhecer o regime comunista da Alemanha Oriental ou qualquer órgão administrativo do mesmo", acrescentando que no comunicado expedido pelas três potências aliadas, Grã-Bretanha, França e Estados Unidos, ficarão "claramente, assentados os direitos ocidentais em Berlim, em virtude do acôrdo quadripartite assinado em 1945, em Potsmam".

INCIDENTE

Confirmou ainda noticiário publicado pelos jornais de que um [illegible] da Polícia Militar norte-americana havia bloqueado um comboio soviético, durante 40 minutos, na Friedrichstrasse, anteontem, até que o oficial soviético responsável concordasse em aceitar uma escolta ocidental para se dirigir e retornar do monumento aos mortos soviéticos na II Guerra, em Berlim Ocidental.

Reap afirmou que "os regula-

(Conclui na 3ª página)

Firmado nôvo acôrdo do trigo: 12 bilhões

Foi assinado, ontem, em solenidade realizada no Itamarati, o III Acôrdo de Empréstimo do Fundo do Trigo, entre os governos brasileiro e norte-americano, representados pelos srs. Leocádio Antunes, presidente do BNDE, e James Howe, da Agência de Desenvolvimento Internacional dos E.U.A.

A troca de notas foi, também, assinada pelo embaixador Lincoln Gordon e o ministro Afonso Arinos, havendo declarado, na ocasião, o chanceler: "A Aliança para o Progresso é uma peça memorável nos fatos da história da diplomacia continental".

CRISE LATENTE

— "Hoje, prosseguiu o chanceler — acima da divisões ideológicas, existem divisões econômicas e sociais. Não me canso de repetir, que nosso atormentado planêta se encontra na crise latente e permanente em que se acha, não tanto por estar dividido em blocos ideológicos como em dois setores de desenvolvimento, ao Norte e ao Sul do Equador. No esfôrço pelo desenvolvimento, o apoio — e prefiro dizer "apoio" em vez de "auxílio" — prestado pelas nações desenvolvidas às subdesenvolvidas (principalmente às grandes, como o Brasil e a Índia) — o apoio das grandes potências, e entre elas a maior de tôdas são os Estados Unidos, é primordial na nossa luta contra as concepções antagônicas".

Finalizando, disse o ministro, quando assinava o acôrdo: "Faço-o certo de que estamos praticando ato modesto, mas eficaz e significativo como resultado dêste empreendimento comum".

ESPÍRITO DA ALIANÇA

Falou, em seguida, o embaixador Lincoln Gordon, escla-

(Conclui na 3ª página)

"SÃO PAULO"
COMPANHIA NACIONAL DE SEGUROS DE VIDA
DIRETORES:
Dr. José Maria Whitaker
Dr. José Carlos de Macedo Soares
Dr. Firmino Antônio Whitaker
Sucursal do RIO DE JANEIRO — Av. Rio Branco, 173 — 10. andar — Sede: Rua 15 de Novembro, 324 — SÃO PAULO

FRANÇA:

Polícia na pista do atentado

PARIS, MOSCOU, 23 — O sr. Roger Frey, ministro do Interior da França, declarou ontem, que o atentado contra o presidente Charles de Gaulle foi planejado e executado por ex-militares, possivelmente, da OES que é composta de sicários acostumados ao emprêgo de armas automáticas e de engenhos explosivos. Em meio das pistas, a polícia francesa procura um homem moreno com cêrca de 30 anos que alu-

(Conclui na 3ª página)

JURACI:

'Não há clima para golpe'

"O ato de votar é da rotina democrática e nós estamos numa democracia, razão por que não passam de boatos de véspera de eleição os rumôres de que o pleito de outubro não será realizado" — declarou à reportagem o sr. Juraci Magalhães, candidato a senador pela Guanabara.

"Muitas pessoas — acrescentou o governador baiano — me têm perguntado se haverá eleições em outubro e a todos respondo que considero a pergunta impertinente. Não há clima para a repetição do golpe de 1937".

OBSCURANTISMO

Observou o sr. Juraci Magalhães que nos países democráticos ninguém pergunta, nos períodos pré-eleitorais, se vai haver eleições: "No Brasil ocorre o contrário, pois sempre que há eleições marcadas há quem duvide da sua realização. Sei que fôrças obscurantistas não querem eleições, mas a maioria do povo predomina. Sei, também, que as Fôrças Armadas não permitirão

(Conclui na 3ª página)

Brasil atrai

Os industriais franceses do ramo da aeronáutica, segundo o sr. Over Schirm (foto), têm grande interêsse pelo Brasil e até planos para montar aqui uma fábrica de aviões

Aviões franceses vão ser feitos no Brasil

Fábricas de aviões européias e norte-americanas participarão da Exposição Internacional de Aeronáutica e Espaço, que será realizada de 15 de fevereiro a 14 de abril de 1963, em São Paulo.

Foi o que declarou, ontem, ao desembarcar no aeroporto do Galeão, o engenheiro Ove Schirm, representante da Fundação Santos Dumont, que se encontrava na Europa em contatos com industriais franceses e de outros países, "onde existe grande interêsse pelo Brasil".

PARA PISTA DE 200 METROS

O engenheiro Oven declarou que, durante sua permanência na Europa, manteve contatos para instalar, no Brasil, uma fábrica destinada a produzir aviões "Super Broussard", um bimotor que possui ótimas características para o nosso país, pois operam em pistas de apenas 200 metros.

ENSINO ESPECIALIZADO

O Engenheiro Oven Schirm visitou diversas escolas de ensino aeronáutico da França e

(Conclui na 3ª página)

6

Distúrbios novamente agitam a Argélia

Cosmonautas russos contam como voaram

MOSCOU — O cosmonauta soviético Pavel Popovich declarou esta noite ter visto Deus no espaço — e disse que Deus se chama Andrian Nikolayev.

Desta forma, Popovich saudou a seu companheiro de vôo e Zombou das crenças religiosas em uma entrevista concedida à estação de televisão de Moscou. Os dois cosmonautas apareceram em um programa para descrever seu vôo em tôrno da terra e o curso preparatório que realizaram antes do mesmo.

"DEUS RUSSO"

A Rádio Moscou, referindo-se ao programa de TV, informou que em dado momento "uma septuagenária chamada Malikova, crente em Deus, perguntou: Camaradas cosmonautas, vocês viram Deus? A final de contas, vocês voavam acima do sétimo céu".

"Sim, respondeu Popovich, posso confirmar isso. Vi Deus. Perguntei-lhe como se chamava e êle me disse "Andrian Grigorevich Nikolayev".

"Assim sendo, prosseguiu Popovich, temos um Deus soviético. Diverti-me muito voando com êle no espaço".

Nikolayev informou aos telespectadores sôbre a "sensação absolutamente extraordinária" da imponderabilidade que experimentou enquanto voava em torno da terra durante quatro dias a semana passada.

'Willaya IV' se opõe aos planos de Bella

ARGEL — O Conselho de Willaya IV (distrito militar) exortou hoje a realização de manifestações em massa nas ruas de Argel para fazer frente a gigantesca concentração que pretende levar a efeito esta noite o chefe do biró político argelino, Ahmed Ben Bella. Os chefes do Willaya IV — que se apoderou do contrôle militar de Argel proclamando-se "guardião da revolução" até que se haja eleito uma Assembléia Constituinte — deram a conhecer um anúncio que diz: "O Conselho de Willaya IV e o comando da idade convidam tôda a população de Argel a realizar uma demonstração em massa na tarde de hoje".

AGRAVA-SE A CRISE

Teme-se um agravamento da crise política, caso a população atenda ao apêlo dos líderes do "Willaya Quatro" para uma manifestação contra "o desemprêgo, a inatividade e o poder pessoal". A convocação dessa manifestação — na realidade, duas simultâneas, às 14 horas locais — foi a resposta dos líderes da "Wilaya Quatro" à concentração de massas convocada por Ahmed Ben Bella para as 18,30 horas. Ontem, à noite, Ben Bella cancelou seu anunciado discurso público, evidentemente em virtude do escasso auditório que se reunia para ouví-lo.

Os dirigentes de "Wilaya Quatro" exigem a imediata reabertura das fábricas, a entrega aos camponeses das propriedades, a urgente construção de moradias e "trabalho para todos".

Em cartazes afirmam: "Não favorecer nenhum líder ou grupo", e exigem "morte ao neo-colonialismo". — (DPA-TRP)

ACÔRDOS DE ENVIAN

Uma turba de mais de 3.000 pessoas abriu passagem violentamente, através do Fôro, e invadiu o edifício do govêrno, exigindo que sejam denunciados os acôrdos de Evian firmados com a França.

A multidão gritava "Março, 19, à fôrca". Essa foi a data em que se firmaram com a França os acôrdos de Evian que deram a independência a Argélia.

O mesmo acôrdo criava o Executivo Provisório encabeçado por Abderrahmane Fares e previa a realização de eleições em um prazo determinado. Deu lugar a uma intensa luta entre setores políticos divergentes e a uma piora da economia do país.

"Um dos manifestantes declarou à United Press International: "Já ouvimos bastante palavras. Queremos ação. Queremos pão, queremos trabalho; um lugar onde viver.

"Passei cinco anos na prisão durante o colonialismo, e não estou com ânimo para resistir a tôdas as desilusões que sofri desde primeiro de julho."

O edifício do govêrno atacado pela turba foi precisamente o centro da revolta de 13 de maio, que teve lugar há quatro anos no retôrno ao poder do presidente Charles De Gaulle.

A polícia fechou as portas do edifício, porém não se sabe quanto tempo poderá desistir aos golpes da revoltada multidão e à pressão dos milhares de pessoas que procuram forçar sua passagem para os escritórios administrativos.

No Boulevard de Latyre de 'Tassigny, frente à porta dos fundos do edifício, há outra multidão. — (UPI-DC)

Alastra-se a agitação nas Astúrias

MADRI — A agitação alastrou-se hoje na região carbonífera do Norte de Astúrias, onde mais de oito mil mineiros foram impedidos de entrar nas minas por ordem do govêrno.

A greve começou sábado, quando uns 1.200 depuseram suas ferramentas exigindo a semana de cinco dias. Mais mineiros foram aderindo à parede durante a semana, chegando a 8.162 os grevistas, segundo notícias dignas de crédito, ontem eram 7.000.

AUMENTARÁ

Notícias da comarca de Oviedo indica que provàvelmente outros trabalhadores aderirão à greve, quando outras turmas deverão entrar nas minas em nôvo turno de trabalho.

As autoridades fecharam 13 minas quando greves parciais, paralisações e lentidão intencional no trabalho se propagaram por tôda a região.

O govêrno disse que alguns mineiros protestam contra o que qualificam de medidas trabalhistas injustas enquanto outros exigem a semana de cinco dias.

Uma nota do Ministério do Trabalho advertia ontem à noite aos trabalhadores de que se adotariam "medidas diretas contra aquêles que deliberadamente comprometam os interêsses nacionais". Os mineiros da zona de Oviedo foram os que iniciaram a última onda de graves em abril.

O movimento converteu-se em protesto social, paralisando cêrca de 10.000 trabalhadores e motivando a prisão de centenas de pessoas. (UPI-DC).

Cuba recebe ajuda do bloco comunista

WASHINGTON — O Departamento de Estado disse, hoje, que uns 15 navios de carga de países do bloco comunista estão em viagem à Cuba, em uma aparente intensificação do movimento de fornecimentos militares e técnicos a êsse país.

Trata-se da primeira declaração oficial sôbre o caráter militar do número crescente de embarques destinados a Cuba. O funcionário de imprensa do Departamento de Estado, Joseph W. Reap, disse que êstes 15 barcos se somam aos 16 que chegaram em portos cubanos nos últimos dias do mês de julho e no dia 7 do corrente.

MATERIAL BÉLICO

Acrescentou que aparentemente os carregamentos incluiam material bélico e equipamento de comunicações, e disse que "não há confirmação" das notícias de que o bloco de países soviéticos está ajudando a Cuba construir plataformas para o lançamento de foguetes.

Fontes de exilados cubanos afirmaram reiteradamente que nos barcos soviéticos chegaram "tropas".

Outras fontes, norte-americanas, assinalaram hoje que o segrêdo que rodeia os desembarques em Cuba de nôvo material e pessoal soviético indicaria que os mesmos são de natureza militar. (UPI-DC)

Complô para depor Janos Kadar: Hungria

LONDRES — Notícias procedentes de Viena dão conta que um complô para depor Janos Kadar, primeiro-ministro, foi esmagado em Budapeste. Vários generais, altos funcionários do govêrno e do Partido Comunista foram destituídos de suas funções, ou detidos. Observadores políticos acreditam que a conspiração constitui o primeiro movimento organizado contra o regime de Kadar.

As fontes informantes fizeram notar que um dos líderes da revolta, Imre Doegi, ex-ministro da Agricultura, havia procurado conseguir o apoio dos comunistas chineses, significando isso, na opinião das referidas fontes, que o grupo se opunha indiretamente à atual política de Kruchev.

IMPLICADOS

Entre os encarcerados ou presos em suas residências figuram além de Doegi, Karoly Dapsi, vice-ministro da Defesa, o coronel Lab, secretário da Organização Militar do Partido Comunista, e vários outros.

Notícias procedentes de Budapeste, que se filtraram até Viena, indicam que há mais de meia centena de funcionários comprometidos na conspiração, que teria sido encabeçada por Antal Bartos, vice-ministro do Interior. O general Lajos Toth, chefe do Estado-Maior, estaria também comprometido.

"STALINISMO"

Acredita-se que os conspiradores tenham colaborado com Matyas Rakosi, antigo líder do Partido stalinista ferrenho. Recentemente, anunciou-se que Rakosi e 22 outros funcionários do Partido haviam sido expulsos do país. (BNS-DC)

TERREMOTO NA ITÁLIA'

NAPOLES (Itália) — Centenas de milhares de homens, mulheres e crianças atemorizados pelos quatorze movimentos sísmicos que sacudiram esta região passaram sua segunda noite ao ar livre, nas praças de Nápoles e nas desoladas campinas, encharcadas pela chuva.

Os terremotos de têrça-feira à noite e ontem pela manhã — um dêles, vinte vêzes mais poderoso que a bomba que arrasou Hiroshima — provocaram a morte de 16 pessoas, enquanto que mais de 200 ficaram feridas. Em várias vilas da pobre região interior até 90 por cento das casas de barro e pedra foram destruídas ou ficado em condições tais que não é possível habitá-las. (UPI-DC)

BOMBA EM B. AIRES

BUENOS AIRES — Foi levado a efeito ontem à noite um atentado contra a porta do edifício da Rua Pedras 1-500, onde funciona a Entidade União Nacional Argentina (UNA), que apóia a pré-candidatura presidencial do tenente-general Pedro E. Aramburu.

Uma poderosa bomba explodiu ali às 23,30 horas tendo arrancado a porta e quebrado vidros das janelas do edifício que se encontrava fechado. (UPI-DC)

Súmula Capixaba

TUC vai apresentar 'Auto da Compadecida'

VITÓRIA — Com a apresentação da peça «Auto da Compadecida», de Ariano Suassuna, o Teatro Universitário Capixaba fará a sua primeira apresentação publica na capital no próximo dia 12 de setembro. A exibição dos acadêmicos capixabas está sendo aguardada com vivo interêsse, em virtude da excelente «performance» que vêm os mesmos de cumprir em Cachoeiro de Itapemirim.

Os ensaios estão se processando animadamente nos salões da Faculdade de Filosofia e os entendidos na arte da representação que presenciaram a primeira aparição do grupo teatral do TUC, na terra de Rubem Braga, garantem a seriedade e a eficiência dos universitários nos desempenhos dos vários papéis da peça. A apresentação dos jovens atôres capixabas dar-se-á às 20.30 horas do dia 12 próximo no Teatro «Carlos Gomes».

DEPUTADO AGRIDE E CALUNIA

O deputado Direeu Cardoso, conhecido pelo seu temperamento agressivo e pouco cortez, está sendo acusado de ter provocado alteração da ordem pública no Município de Iúna. Conforme declarações prestadas à imprensa pelo sr. Anisio Cade, candidato a prefeito do lugar pela legenda do PTB, o referido parlamentar pessedista quase provoca um incidente de sérias proporções na localidade, quando realizando um comício passou a atacar o presidente da República e a ofender a dignidade do juiz Martiniano Lintz. Referindo-se ao sr. João Goulart com palavras impróprias e caluniando o magistrado, o sr. Direeu Cardoso proporcionou aos moradores de Iúna um espetáculo nada à altura de suas tradições de urbanidade e cortesia.

DEBUSSY COMEMORADO

Durante a realização de uma noitada festiva, que contou com a apresentação de números de piano, violino e canto, realizou-se, ontem, no auditório da Escola Técnica de Vitória, um festival em homenagem ao compositor Debussy, comemorativo de seu centenário de nascimento. O acontecimento contou, ainda, com a participação das alunas da Escola de «Ballet» e foi mais uma iniciativa dos próprios estudantes da Escola de Música do Espírito Santo, membros do seu «Centro de Cultura Musical Ricardina Stamato». Foram apresentadas, na audição, as mais belas páginas musicais do consagrado compositor francês.

DIVERSAS

Com um coquetel no aprazível Caué Clube, os dirigentes da Companhia Vale do Rio Doce no Espírito Santo homenagearam a Praticagem e o Capitão dos Portos de Vitória. O ato foi em reconhecimento à colaboração dos mesmos ao incremento das atividades da CVRD, ao proporcionar à emprêsa todo o apoio possível para que siga aumentando sempre suas marcas de exportação de minério de ferro. • 2.310 pessoas fizeram 3.687 consultas à Biblioteca Estadual durante os 25 dias úteis do último mês de julho. Os compêndios mais procurados foram os de literatura, atingindo a um montante de 2.435 solicitações. • Em reunião realizada no último domingo, em presença de destacados líderes municipais, realizou-se em Fundão a instalação do Diretório Municipal do Partido Social Progresista. Como presidente e vice da agremiação ademarista ficaram os srs. Sebastião Nunes Barbosa e Délio Braga. Durante o ato foi prestada significativa homenagem ao sr. Raul Giuberti, candidato pessepista à senatória, e ratificada a disposição de todos de lutarem pelas eleições dos srs. Lacerda de Aguiar, Rubens Rangel e Eurico Resende. • O comandante do 3.º Batalhão de Caçadores, unidade do Exército nacional localizada no continente, em Piratininga, comunicando que já se acham abertas as inscrições para os jovens capixabas que desejarem ingressar na Academia Militar de Agulhas Negras. • Enorme massa popular acorreu, sábado último, à principal praça do Bairro de São Torquato, a fim de tributar ao candidato da Coligação Democrática ao govêrno do Estado (Chiquinho) uma das maiores manifestações públicas vistas na licalidade. Dia seguinte, em Campinho, o líder popular foi alvo de outra expressiva e igualmente concorrida homenagem de aprêço à candidatura. • O jornalista João Calmon, candidato à deputação federal, saindo-se bem no programa «Prêto no Branco», depois de sofrer um verdadeiro bombardeio por parte dos telespectadores do Canal 4. Observadores políticos do Estado, tal o vulto de sua campanha, estão apontando Chiquinho como o candidato que obterá o maior número de sufrágios dos capixabas, em outubro. O sr. Calmon corre pela legenda do PSD e é filho do Município de Colatina. • A Associação Odontológica do ES acaba de iniciar um curso, que terá a duração de duas semanas, sôbre a prática e a técnica na Endodontia. • Recebendo apoio de tôdas as camadas populares, a Campanha em favor da Criança Retardada. Promoções e mais promoções constam da agenda dos patrocinadores para a obtenção de fundos. • Anunciada para o próximo dia 8 de setembro, no Clube Vitória, a festa dos «10 Brotos», do colunista Hélio Dórea, uma das de maior vulto em sociedade. Tôda a renda da noitada será destinada às obras assistenciais do Lion's Clube. • Todos os estabelecimentos de ensino universitário, depois de quase 90 dias de greve, retornaram aos movimentos escolares. A greve acabou, mas prossegue a exigência dos alunos na participação de 1/3 nas representações dos diversos órgãos das Faculdades. (De Marilio Cabral Perpétuo).

ESPORTIVAS

O Campeonato Capixaba de Futebol marca para amanhã, à tarde, o encontro entre Vitória x União. A terceira rodada terá andamento na tarde de domingo, com a realização de mais dois jogos. Na Glória, preliarão Santo Antônio x Rio Branco, no sensacional «clássico» do futebol capixaba. • Vale x Americano será o jôgo número 2, marcado para à tarde de domingo, no Estádio da Alameda Alberto Tôrres. • Eleisson de Almeida movimentando o setor esportivo da Rádio Capixaba. • Manoel Ferreira pensa em trazer o Flamengo, do Rio de Janeiro, para um amistoso no próximo dia 7 de setembro. Também o Vasco da Gama está na alça de mira do popular «Ferreirinha». • Lauro Tôrres encontrou sério concorrente à eleição presidencial no Saldanha da Gama. Flamínio Sarlo Maia está sendo olhado com bons olhos pelos saldanhistas da «velha guarda». • João Batista de Aguiar Tavares colaborando com a Rádio Capixaba no Departamento Comercial. Tavares ocupa também a função de redator esportivo da emissora católica. (De Enéas Silva, especial para o DC).

CONCLUSÕES DA PÁGINA 10

Escola de . . .

a sua realização, possivelmente será em Paris, mas isso depende de uma série de entedimentos entre os folcloristas de todo o mundo os franceses e o govêrno gaulês. "O Brasil patrocinou o congresso que se realizou em 1954 na cidade de São Paulo, e que fêz parte das festividades do IV Centenário daquela cidade", finalizou o professor Cortazar.

Tráfego . . .

Gomes, Geralda Aparecida Silveira Craveiro, Maria José Rocha, Hercília Conceição, M. da Silva.

JIPE X "KOMBI"

Na avenida das Bandeiras, próximo, à ponte da Estação de Parada de Lucas, o motorista Hermandez França Oliveira (32 anos, Avenida Inda, 103 — Penha), dirigia sua "Kombi" em alta velocidade. Ao desviar-se de um buraco o veículo desgovernou-se ao derrapar na pista molhada e chocou-se com um jipe do Exército pertencente ao 3.º BCC. O imprudente motorista foi medicado no HGV, por contusões generalizadas, fratura do colo do fêmur esquerdo e da tíbia direita. Fato registrado no 22.º DP.

Outras colisões, com danos materiais, ocorreram nas jurisdições de quase todos os DPs cariocas.

Objetivo da . . .

apartidário, e equidistante de qualquer partido político.

Finalizando, esclareceu que os fundos de que a campanha dispõe são os recebidos com doações, quer pequenas ou grandes, que são solicitadas aos que ingressam no movimento

Diva: nôvo . . .

afirmou que em qualquer regime do mundo a arte é "bem tratada": "tanto na Rússia como nos Estados Unidos o artista é um privilegiado, enquanto no Brasil é um ser sacrificado, e são os próximos governantes que devem erradicar êste mal.

Semana de . . .

cinco dias, mediante rodízio, nos educandários oficiais da Guanabara. Para que o documento complete um número grande de assinaturas, a Comissão convida a todos os interessados a assiná-lo, na Rua Paraíba, 19, das 12 às 18 horas. Cópias do memorial serão fornecidas aos que a solicitarem.

DKW-VEMAG

LÍDER ABSOLUTO

NO 1º CIRCUITO AUTOMOBILÍSTICO DE ARARAQUARA

(19 — Agôsto — 1962)

Com esta somam 50 as vitórias do DKW-VEMAG em pistas brasileiras.
Recorde jamais alcançado por outro carro nacional.

1.º Prova — Classificação Geral* (Anexo J — Grupo I)
1.º lugar — DKW-VEMAG—Mário Cesar de Camargo Filho
2.º lugar — DAUPHINE 1.093 — Cristian Heins
3.º lugar — SIMCA — Antônio Carlos Avalone
4.º lugar — DAUPHINE 1.093 — Luiz A. Grecco
Melhor volta: Mário Cesar de Camargo Filho com 2' 59" 5/10

3.º Prova — Classificação Geral* (Anexo J — Grupo III)
1.º lugar — DKW-VEMAG—Mário Cesar de Camargo Filho
2.º lugar — DKW-VEMAG — Bird Clemente
3.º lugar — SIMCA — Cyro Cayres
4.º lugar — SIMCA — Jaime M. Silva
Melhor volta: Mário Cesar de Camargo Filho com 2' 49" 5/10

• Recorde absoluto da pista, estalelecido pelo DKW-VEMAG, Fórmula Jr. — 2' 33" 1/10
* Resultados homologados pelo Automóvel Club Estadual de São Paulo

MAIS ARRANQUE! MAIS POTÊNCIA! MAIS ESTABILIDADE!... EM QUALQUER PROVA!

DKW-VEMAG BRASIL

A QUALIDADE JUSTIFICA A FAMA

aln 159-265

IAPs prestaram homenagem a Getúlio Vargas

Os órgãos de administração de todos os institutos de previdência social realizaram, ontem, solenidades para homenagear o falecido ex-presidente Getúlio Vargas, no transcurso de mais um ano de seu passamento, por ter sido o mesmo o criador das instituições previdenciárias no Brasil, nos atuais moldes.

Nas solenidades realizadas, os dirigentes dos institutos, pertencentes às mais diversas correntes político-partidárias, destacaram o alcance das medidas tomadas pelo sr. Getúlio Vargas no campo da previdência social, tanto sob os aspectos sociais, como políticos e econômicos.

NO IAPI

No Instituto de Aposentadoria e Pensões dos Industriários foi realizada uma sessão conjunta dos membros do Conselho de Administração e do Conselho Fiscal, sob a presidência do sr. Dante Pellacani, diretor-geral do Departamento Nacional de Previdência Social, que ao iniciar a sessão proferiu um discurso em que fêz um ligeiro histórico da previdência social no Brasil, destacando as medidas tomadas pelo falecido presidente Getúlio Vargas.

No IAPI, usaram, também, da palavra, os srs. Nei Gerardt, representante do govêrno no Conselho Administrativo, e José Tobarassi, presidente do Conselho Fiscal, que enalteceram a obra previdenciária do ex-presidente, no que foram apoiados em discursos pronunciados pelo sr. Giovani Romita, presidente do Sindicato dos Gráficos, que falou em nome dos dirigentes sindicais do Estado da Guanabara.

Reabilitação é o tema

O grupo de estudos dedicado à reabilitação, tema dos mais relevantes debatidos dentro da XI Conferência de Serviço Social, é integrado por médicos, assistentes sociais e técnicos de vários países, todos muito conhecidos pela competência de cada um dentro da difícil especialidade que abraçaram. Tem se feito digno de notar, pelas suas atuações, Henry Kessler, dos Estados Unidos; Carlos Ottolenghi, da Argentina; Bruce Mc Kense, do Canadá; C. W. Ruijter, da Holanda; Donald Wilson, da Inglaterra; Osvaldo Pinheiro Campos, Renato Costa Bonfim e Caetano da Silva, êstes do Brasil. Na foto acima o grupo de reabilitação ouvindo a palavra de Sir Donald Wilson que é também secretário-geral da Associação Internacional de Reabilitação dos Incapacitados

Telefone público no Itacolomi

Na próxima segunda-feira, na parte da manhã, o brigadeiro Reinaldo de Carvalho, ministro da Aeronáutica, visitará várias unidades do Galeão, ocasião em que entregará à servidão pública, um telefone instalado na Vila dos Operários civis, no Bairro de Itacolomi, pela Prefeitura de Aeronáutica do Galeão, atendendo a uma velha aspiração de sete mil moradores daquela localidade.

O ministro Reinaldo de Carvalho fará a primeira ligação do telefone público 359, às 10 horas da manhã, e, logo após, visitará obras em construção na Praia de Tubiacanga, em companhia do brigadeiro Antônio Alves Cabral, com. da ECEMAR e da Guarnição do Galeão e do coronel-aviador Hermes da Gama Almeida, prefeito de Aeronáutica do Galeão.

A seguir, se dirigirá ao Comando de Transporte Aéreo, para uma visita ao brigadeiro Hélio do Rosário, quando lhe será mostrada a Unidade, devendo finalizar esta rápida inspeção na Base Aérea do Galeão, comandada pelo coronel-aviador Fausto Amélio da Silveira Gerpe.

Diplomado

Sr. Jerônimo de Castilho, nôvo diplomado com a Ordem do Mérito Militar

Jerônimo Castilho agraciado

Encerram-se hoje as comemorações da Semana do Soldado, que se realizará nos últimos dias com significativas homenagens à memória de Caxias, patrono do Exército.

O último ato da Semana será o da entrega dos diplomas da Ordem do Mérito Militar aos últimos agraciados, entre os quais se contam os srs. Jerônimo de Castilho, presidente da Caixa Econômica Federal, Nei Galvão, presidente do Banco do Brasil e Válter Moreira Sales, ministro da Fazenda.

Conferência do Café

Tenacidade do Brasil vence Mercado Comum

NOVA IORQUE, 18 — (De Pedro Gomes, especial para o DIÁRIO CARIOCA) — A Conferência negociadora do Convênio a longo prazo, prevista para uma duração de 6 semanas, exigiu ainda uma sétima para seu arremate. Dificuldades nas negociações eram esperadas, tinham por fôrça que ocorrer, pois já se haviam manifestado na redação do anteprojeto do Convênio. Mas essas dificuldades se exacerbaram no curso da Conferência e quase se cristalizavam num impasse irremediável, na quinta semana dos trabalhos, em tôrno do problema dos obstáculos ao comércio do café, vigentes no Mercado Comum Europeu.

Interessada em assinar o Convênio, nos têrmos das instruções do govêrno brasileiro, nossa delegação foi inflexível, entretanto, ao exigir um mínimo de compromisso dos países do Mercado Comum Europeu no sentido da remoção dêsses obstáculos que asfixiam a expansão do comércio cafeeiro na Europa e representam um prejuízo considerável para a economia nacional. A tenacidade da posição brasileira surtiu os melhores resultados, pois conseguimos que o compromisso da remoção das barreiras e restrições ao consumo do café ficasse corporificado num artigo do Convênio, em lugar de acordar-se uma simples declaração nesse sentido, como antes de havia pensado.

UNANIMIDADE

Fomos testemunhas, no cenário da Conferência, da firmeza com que a delegação brasileira sustentou o seu ponto de vista, mesmo quando mais fortes eram os apelos e as pressões, para que cedêssemos em proveito do Convênio, mas contra os nossos interêsses. Impressionou-nos, sobretudo, a maciça unanimidade da atuação brasileira, onde não se ouviu uma só voz capitulacionista. O brilhante grupo do Itamarati, os economistas do IBC, os representantes da Junta Administrativa do Instituto do Café e os observadores parlamentares, todos se compenetraram de que se vivia, nas Nações Unidas, um momento decisivo do interêsse nacional e da própria personalidade brasileira na política do mundo. Estávamos dispostos a voltar para o Brasil sem convênio, com as consequências sem dúvida deletérias dessa decisão, mas não voltaríamos com a posição brasileira decaída e desmoralizada a longo prazo.

QUOTAS

Ultrapassando o ponto crítico dos obstáculos, a Conferência progrediu ràpidamente nos capítulos, também importantes, da estruturação administrativa e execução do Convênio, do certificado de origem, dos mercados novos, das obrigações dos países importadores, dos estoques e contrôle das quotas de exportação, por exemplo, que tanto interessa aos pequenos produtores latino-americanos e africanos em geral, interessando também ao Brasil, não pode ser resolvido paralelamente. Outras, tais, algumas dificuldades relativas a critérios de votação nos órgãos do Convênio foram em parte reabertas, exigindo novos esforços de negociação. Por isso a Conferência não pôde ser encerrada no sábado último, apesar da maratona a que se entregaram os delegados, trabalhando o dia inteiro e entrando pela madrugada.

DESTAQUE

Apesar as lutas que sustentamos com os delegados do Mercado Comum Europeu, os brasileiros sempre reconheceram o principal porta-voz do grupo, o francês Gavoty, uma das mais interessantes figuras da Conferência. Sempre que se pedia a qualquer dos nossos delegados uma lista dos melhores dentre os representantes estrangeiros, a Gavoty era sempre destinado um lugar exponencial. Talento, experiência, habilidade, pertinácia, malícia, eficiência, tôdas as qualidades de um grande negociador foram reconhecidas no delegado que simbolizou exemplarmente os interêsses do Mercado Comum Europeu na sua política protecionista dirigida para a África, ou mais pròpriamente, para as antigas colônias francêsas, em detrimento da posição latino-americana no mercado cafeeiro mundial. Dentre os africanos, parece que apenas dois sobressaíram e ambos da Costa do Marfim: o chefe da delegação, Aka, e o delegado Fadika. Os africanos não se mostraram suficientemente preparados e seguros de si, para a alta responsabilidade de uma conferência internacional. França e Inglaterra, pelo menos nesse plano, ainda lhes iluminam o caminho.

AJUDA

Na grande batalha dos obstáculos ao comércio, o Brasil pôde contar com a ajuda das delegações de Portugal e do México. O bloco latino-americano não se apresentou, no instante crítico do episódio, tão unido quanto se esperava. Mas isso de certa forma se compreende, tendo em vista que os nossos interêsses em relação ao Mercado Comum não coincidem com os de todos os países do Continente e considerando também que tínhamos maiores e melhores alternativas para enfrentar a eventualidade do fracasso do Convênio.

Liga vai comemorar 7 de Setembro

Chegaram à Guanabara quatorze professôres norte-americanos do ensino secundário, participantes do Terceiro Seminário de Verão, patrocinado pela Comissão Educacional dos Estados Unidos da América no Brasil e pela Universidade do Brasil. Esta é a última etapa de sua viagem de estudos.

Desde o início do mês de julho último que o grupo, representando nove Estados americanos, está em viagem pelo Brasil, tendo percorrido as cidades de Manaus, Belém, Fortaleza, Recife, Salvador, Goiânia, Brasília, Belo Horizonte, Sabará, Ouro Prêto, São Paulo, Curitiba, Paranaguá, Caxias do Sul e Pôrto Alegre. Será de nove dias a permanência dos professôres norte-americanos na Guanabara. A viagem dos educadores dos Estados Unidos foi organizada de maneira a proporcionar melhor entendimento dos aspectos culturais da civilização brasileira, através de observação direta.

Enquadramento baixa 'barnabés' do Arsenal

"Sofremos por muito tempo, calados, as injustiças, pensando, sòmente, no cumprimento do nosso dever de cidadãos brasileiros e servidores conscientes de sua tarefa, mas agora não podemos calar diante da imprecisão do Enquadramento do Pessoal do Arsenal de Marinha que, ao invés de promover ou estabilizar os funcionários, rebaixa a níveis inferiores aos classificados atualmente".

Esta declaração foi feita, ontem, à reportagem por uma comissão de servidores do AMRJ, em visita à nossa redação, que iniciou campanha contra o enquadramento da classe, publicado no "Diário Oficial", no dia 22 último. Alegam os reclamantes que servidores que contam com 15 a 25 anos de serviço, classificados nos níveis provisórios "12", "10" e "9" foram rebaixados em 50% dos seus direitos.

É DEFINITIVO

O enquadramento publicado oficialmente diz que "os novos níveis são definitivos", tendo o ato gerado total descontentamento da classe.

Os funcionários disseram que "o impacto foi tamanho, quando tomaram conhecimento do nôvo enquadramento, que houve queda de produção no estabelecimento industrial da AMRJ, todos surprêsos com o rebaixamento de seus níveis".

O nôvo nivelamento diminui em um ponto os níveis que estavam em vigor, passando os de nível 10 para o 9, os de 9 para o 8 e assim por diante.

PAIS POBRES

Os membros da Comissão afirmaram que todos os servidores prejudicados são pais de família pobres, que terão de sofrer descontos das vantagens já recebidas, recolhendo-as às suas repartições.

Os servidores consideram o ato "uma humilhação a quem já vive sacrificadamente, mal podendo sustentar suas famílias, que se encontram no desespêro nos seus humildes lares".

Por nosso intermédio, a comissão de funcionários do Arsenal de Marinha do Rio de Janeiro pede às autoridades responsáveis que façam uma verificação no texto do enquadramento do pessoal do Arsenal e "vejam a injustiça com que estão sendo tratados os pobres servidores". Finalizaram dizendo: "Esperamos ao menos uma explicação".

CONGRESSO DE MATEMÁTICOS

ESTOCOLMO — Terminou o "Congresso Internacional de Matemáticos", que reuniu em Estocolmo mais de 2.000 cientistas do mundo inteiro. O ponto culminante foi no último dia do congresso a demonstração de três calculadores russos, de como conseguiram decifrar, mediante um cérebro eletrônico, a misteriosa escritura Maia. O próximo congresso se realizará em Moscou, em 1966 (DPA-TRP-DC).

CONCLUSÕES DA PRIMEIRA PÁGINA

DC-8 escondia...

em conta outros elementos de informação.

MALAS E CADÁVER

Os "homens-rãs" deram início aos trabalhos de recuperação cêrca das 9 horas da manhã, quando foi realizado o primeiro mergulho. Durante algumas horas nada foi possível localizar. Com a continuação dos trabalhos, porém foram localizadas 20 malas no interior da aeronave. Um dos mergulhadores informou ao capitão tenente Medrado que avistara um vulto escuro no interior do aparelho. Pesquisando melhor, ficou apurado que se tratava de um corpo.

Após alguns momentos de trabalho, vinha à tona o corpo de um homem bem trajado. Atado a uma corda, o cadáver foi arrastado para a praia, onde foi identificado como sendo do sírio Nagib Maqid El-Awar. Em seguida foi chamada a comissão de inquérito tanto da Panair como a militar, que procederam a busca nas vestes do morto.

CONTRABANDO

Durante a revista, foram encontradas inúmeras pedras preciosas que o sírio trazia sob a camisa, num cinto de couro com fôrro duplo. Além dos pedras, foram encontrados, ainda, objetos, entre êles, um relógio de outro, uma caneta esferográfica, um chaveiro de couro com seis chaves, um anel com uma pedra, um alfinete de gravata com uma pedra, 80 dólares, passaporte, carteira de identidade e papéis.

Na carteira de Nagib, as autoridades militares, bem como o comissário Luís Barros, o 20º Distrito Policial encontraram mais 20 pedras preciosas embrulhadas como se fôssem balas de frutas. Todo o material arrecadado foi encaminhado a guarda da comissão de inquérito onde foi relacionado.

1.833 PEDRAS

Durante os trabalhos, ficou apurado que Nagib tinha em seu poder 1.833 pedras de qualidades diversas. Foi encontrado também um pedaço de guardanapo de hotel medindo 18 centímetros. A contagem foi assistida pelo coronel Chestenet, cap.-tenente Medrado, comissário Luís de Barros, Raimundo Nonato, chefe do Serviço de Repressão ao Contrabando e o coronel Del Tedesco, da FAB.

A grande quantidade de pedras foi calculada em cêrca de Cr$ 18 milhões uma vez que um técnico em jóias, também presente à contagem, calculou em cêrca de Cr$ 10 mil por unidade. As pedras, após arroladas, foram entregues à comissão de inquérito que dará destino conveniente.

VULTOSO

No segundo dia de pesquisas no interior do jato, os mergulhadores encontraram uma valise de viagem em cujo interior havia grande quantidade de pedras. Agora, com o encontro de cadáver de Nagib, e o número de pedras em poder de Nagib, as autoridades acreditam que o contrabando encontrado anteriormente também pertence a êle.

As autoridades alfandegárias, bem como a Polícia Aérea e de Fronteiras determinaram abertura de inquérito para apurar, inclusive, a procedência das pedras que Nagib Maqid El-Awar portava.

CINTO BEM USADO

O cinto utilizado por Nagib para o transporte do contrabando tem cêrca de 15 centímetros de largura com cêrca de 1.200 metros de comprimento. A peça está dividida de várias repartições onde estavam colocadas as pedras. Seu fôrro é duplo, possibilitando o perfeito disfarce.

Como o cinto apresentasse bastante uso, as autoridades acreditam que o sírio há tempos vem contrabandeando pedras preciosas. Num dos bolsos de Nagib foi encontrado um cartão de visita que o dava como negociante de pedras e residente na Rua João Pessoa, 118, na cidade de Teófilo Otôni, em Minas Gerais.

"SÓ O CHARUTO"

O coronel Castenet informou ainda que não haverá necessidade de que o "PP-PDT" seja retirado com as asas. Há necessidade sim — acrescentou — que o "charuto" (bôjo) saia em perfeitas condições, a fim de ser possível apurar as causas do lamentável desastre.

O militar adiantou, ainda, que a Marinha de Guerra se olveu dispensar o auxílio do Serviço de Salvamento, que muita ajuda prestou Agora, sòmente a Marinha com a equipe do Serviço de Reconhecimento do Corpo de Fuzileiros Navais irá prosseguir no recolhimento dos destroços, sendo acompanhados por representante da Panair do Brasil.

FALTA "SALCHICHÕES"

O capitão-tenente Manuel Medrado disse também, que o socorro estará a partir do bôjo do avião sinistrado depende de estudos, uma vez que ainda não conseguiu adquirir os "salsichões" (sacos de nailon), dependendo, para a sua aquisição, de consultas às firmas fabricantes de plástico e borrachas.

O prosseguimento dos trabalhos de reconhecimento de local deverá ser iniciado às primeiras horas da manhã de hoje, isto é, se a temperatura da água permitir aos "homens-rãs" chegarem até ao avião, que está localizado a seis metros de profundidade.

OBJETOS ARRECADADOS

No Hospital da Aeronáutica, no Galeão, foram relacionados os seguintes objetos, presumidamente das vítimas que ali se socorreram:

Uma calça azul marinho, um cinto com fivela com distintivo da Panair do Brasil, um chaveiro com quatro chaves e um cortador de unhas em forma de violino e um pente, um isqueiro Edelo. Doze escudos e cinqüenta em moeda, trezentos e cinqüenta escudos em notas e sete mil quatrocentos e vinte e quatro cruzeiros em moeda nacional, uma carteira de côr prêta com cartão funcional da Panair do Brasil, número 1-12836, sete cartões de identidade em nome de Carlos Victor de Savaged de Saint Briston Marques e três fotografias. Um relógio "Omega" Champion Amarelo, uma caneta "Parker" azul com tampa de metal branco, com a inscrição "Dr José Alexandre", uma caneta esferográfica prêta com tampa amarela com o nome SHANBURG, uma caneta de plástico de Rômulo Mancuso e outra de Malvina Mancuso, uma carteira nacional de habilitação número 8538, de Rômulo Mancuso, uma calça prêta com etiquêta da Casa Vale, com a inscrição Francisco M. Costa, um cinto prêto, um lenço branco, um pente, uma carteira para níqueis contendo chaves e quatro cruzeiros em moeda, uma carteira prêta, com seis mil, oitocentos e setenta cruzeiros em notas, uma carteira plástico, porta nota com duzentos e oitenta dólares em notas de trezentos dólares em "travellrs-cheques", um paletó prêto com a identidade da Panair de Francisco Neto da Costa, uma caneta esferográfica prêta com tampa branca, encontrada com escudo da Panair de metal amarelo, um carteira verde com documentos e quatro mil escudos em notas e mais um cheque do Banco Nacional Ultramarino em nome de Francisco Neto da Costa, no valor de vinte e dois mil, quinhentos e vinte e dois cruzeiros, um paletó prêto com identidade de José Alexandre contendo papéis, uma carteira de habilitação de Florianópolis, trezentos e cinco dólares, quatro cruzeiros em moedas, e uma nota de cinqüenta marcos alemães, uma blusa branca com broche representando São Jorge, uma capa de mulher com dois broches tipo maripósa, uma calça cinza com cinto marrom, contendo oitocentos e oitenta cruzeiros, um lenço, um cortador de charutos, uma chave, uma carteira de couro marrom contendo documentos de José Alexandre Filho, um paletó cinza contendo carteira prêta com documentos do dr. Dlay Pigrau, um guarani em cédula, um par de óculos de grau, dois isqueiros, dois vidros de remédios e uma boina, um casaco prêto de mulher com um broche em forma de fôlha, um colête contendo um relógio de bôlso "Omega" de metal oxidado e prêto, uma camisa branca de tripulante com duas canetas esferográficas, uma de metal branco e outra amarela, uma calça prêta com cinto prêto contendo um lenço branco, um pente e um prendedor de gravata, uma calça quadriculada com cinto prêto, contendo um relógio "Classic" de pulso, dois lenços e quatrocentos e sete cruzeiros em dinheiro, uma camisa cinza com abotoadura em forma de losângulo, uma calça azul com cinto marrom, contendo identidade de Rômulo Mancuso, cento e cinqüenta dólares, quarenta e seis mil e duzentos e oito cruzeiros, um chaveiro com duas chaves e um cortador de unhas, um paletó de xadrez cinza com carteira de identidade de Iossif Jordania, diversos documentos, uma caneta "Parker" esferográfica, cinqüenta e cinco dólares, uma calça azul com chaveiro de couro, com cinco chaves e um porta níqueis contendo um têrço, uma calça prêta com cinto marrom contendo dezesseis mil e duzentos cruzeiros, um cheque do Banco Germânico da América do Sul de Kurt Hagmann, dois mil, duzentos e vinte e oito dólares em notas, uma calça cinza contendo porta chaves com chaves, um porta notas de couro contendo as iniciais ROA, uma etiquêta de metal e cartões de apresentação de Ruben Aurrant e mais dez cruzeiros e vinte dólares e quinhentos e dez pêsos argentinos, um paletó azul marinho com cartão internacional de embarque e desembarque em nome de Izidoro de nacionalidade argentina, engenheiro, 14 shillings, em moedas de prata, uma maleta de couro marrom, contendo documentos e objetos de uso pessoal e uma plaqueta de alumínio com as inscrições "Blay Pigrau", sete calças de homem, um vestido marrom de lã, quatro saias de mulher, quatorze paletós, trinta e oito camisas de homem, vinte e dois pés de sapatos diversos, quatro cintos de couro, um lote de peças íntimas, um envelope contendo chaveiro com uma chave um pente, um par de abotoaduras, com distintivo da Panair, duas chaves, uma medalha e uma abotoadura, um alfinete com duas relíquias, e finalmente dez cobertores da Panair do Brasil S. A.

'USS Lexington'...

nossa visita concorra para fortalecer as relações entre brasileiros e norte-americanos.

Essencialmente, a visita do "Lexington" ao Rio não é mais do que uma breve escala, em nossa viagem de trânsito do Pacífico para a Frota do Atlântico. O Rio sempre foi anfitrião gentil da Marinha dos Estados Unidos e é verdadeiramente um grande prazer escalar neste pôrto em nossa longa viagem.

O "Lexington" destina-se a Pensacola, na Flórida. Nesta base, passaremos a executar a missão de porta-aviões de treinamento para os aviadores da Marinha e do Corpo de Fuzileiros Navais.

Repito, em nome de tôda a tripulação, que nos sentimos extremamente felizes em visitar o Rio. Estamos certos de que nunca esqueceremos esta nossa curta estada nesta cidade tão bela."

Mulheres...

disse que está convencido de que a Campanha Nacional contra Tuberculose está no caminho certo. Finalizando adiantou que estava ansioso para reiniciar o seu trabalho à frente das Unidades Sanitárias Aéreas prestando assistência médica aos silvícolas e populações do interior com a colaboração efetiva da FAB.

COMBATE AO CÂNCER

Visitando diversos hospitais especializados da Suécia e da Inglaterra, o dr Franco Montoro constatou que não existe nada de nôvo sôbre o câncer e o seu tratamento.

Satisfeito com os resultados do Congresso que reuniu 5 mil médicos de todo o mundo o dr. Franco Montoro informou que os médicos russos podem clinicar particularmente, mas sòmente em teoria, uma vez que os clientes não procuram os consultórios mas os hospitais especializados.

Aviões...

Alemanha, que formam técnicos em todos os ramos da aviação, tendo em vista que a Fundação Santos Dumont tem no seu programa a criação de um centro de ensino especializado, para a formação de pilotos e técnicos.

Finalmente, disse o entrevistado que, ao seu ver, o que mais impressiona o visitante naquele país, é a maneira como os franceses conseguiram reorganizar a sua indústria aeronáutica, a ponto de produzir possantes aeronaves, dentre as quais o "Caravelle", considerado a obra prima da aviação moderna.

M. Côrtes...

República", razão porque não acredita, caso o Ato Adicional seja revogado, no retôrno às velhas práticas presidencialistas".

Recordando, na oportunidade, os têrmos do acôrdo celebrado entre as lideranças da Câmara e o chefe do Govêrno, que a consulta plebiscitária sôbre o Ato Adicional só será realizada, caso o nôvo Congresso não queira modificá-lo.

— "O que se verifica, portanto, — disse — é que, sempre a decisão efetiva, qualquer que seja ela, será tomada pela vontade do nôvo Congresso, que, para isso, em seus primeiros seis meses de existência, nos têrmos da emenda constitucional número 35, que será votada entre 10 e 15 de setembro, não enfrentará as dificuldades de hoje para emendas rápidas à Constituição, pois que a decisão poderá ser tomada por maioria absoluta, numa só votação, e não por dois terços, em duas votações, como ocorre atualmente". Para compreender a importância disto, basta lembrar que a vontade da maioria do Congresso atual é pelo aperfeiçoamento do Ato Adicional, mas não tem condições de alcançá-lo, porque não consegue reunir os dois terços indispensáveis para alterá-lo, o que, indiscutivelmente, mais da metade da Câmara e do Senado desejaria fazer. Dois terços só são alcançados com concessões, que comprometem a pureza da reforma".

QUORUM

— "Tudo estamos fazendo — prosseguiu o sr. Menezes Côrtes — para contarmos com o "quorum" necessário à votação da matéria. Consideramos que ela deve ser aprovada e por isto concordamos com a proposta que evitou a eclosão da crise na semana passada. Mas a decisão será proferida pela manifestação soberana do Congresso".

EMENDA CAPANEMA

O líder udenista abordou, também, o nôvo projeto de lei complementar subscrito pelas lideranças e de autoria do deputado Gustavo Capanema, que obriga o presidente da República a constituir um Conselho de Ministros provisório, enquanto, dentro das formalidades constitucionais, não se organizar em definitivo o govêrno. Disse a respeito:

— "Uma vez aprovado o projeto, o que esperamos conseguir, no próximo "esfôrço concentrado", ficarão evitados os inconvenientes de podermos passar dias e dias sem Conselho de Ministros. Convém lembrar que o Conselho provisório de forma alguma se pode perpetuar, porque tôdas as obrigações impostas pelo Ato Adicional, relativamente a indicações e prazos, permanecem de pé. E nem poderia deixar de ser assim. O que se quer evitar é que a ausência de ministros acarrete ao país a série de inconvenientes que a falta de autoridade efetivamente ocasiona, que pode gerar a desordem e a falta de repressão oportuna a uma série de desmandos".

Ainda justificando a iniciativa, esclareceu:

— "Se analisarmos o que se passa presentemente em outros sistemas parlamentaristas, verifica-se que essa ausência de govêrno, que já ocorreu no passado, em outros países, já teve solução. Assim, na Alemanha, só cai o presidente do Conselho de Ministros, e, conseqüentemente, o Conselho de Ministros, depois que o seu substituto é aprovado pela Câmara".

Para concluir:

— "Vemos, portanto, que eliminado ficará um dos fatôres de intranqüilidade que foi observado, por exemplo, na crise que se gerou com a renúncia do Gabinete Tancredo Neves e que foi estimulada e explorada por quantos viam nela a possibilidade de tirar partido das apreensões que afligem o povo brasileiro, cada vez mais sofredor diante dessa inflação galopante, de uma tolerância incrível com os comunistas e de um empreguismo tão condenável, porquanto tem beneficiado, não à massa humilde de trabalhadores que porventura esteja em busca de um emprêgo, mas os afilhados, os parentes e os amigos dos que estão no Poder, como testemunhas as mais recentes nomeações para polpudos cargos do IAPI, onde familiares do presidente da República e do procurador-geral da República estão entre os agraciados".

Comando...

mentos das potências aliadas em Berlim prevêem que veículos blindados sejam escoltados, enquanto se encontrarem em Berlim Ocidental e que as autoridades em Berlim estão simplesmente exigindo, que veículos blindados soviéticos sejam escoltados".

PROVIDÊNCIAS

O nôvo comandante militar da Zona Oriental de Berlim, general Helmut Poppe, nomeado pelo ministro da Defesa do regime comunista, general Heinz Hoffmann, segundo a agência informativa da Alemanha Comunista, ADN, terá a incumbência de garantir a segurança da "capital da República Democrática Alemã (Alemanha Comunista)", e foram postos sob sua jurisdição os guardas da fronteira em Berlim e outras unidades do "Exército Popular Nacional" do regime comunista.

Poppe instalara seu quartel general na Zona de Karlshort, onde estiveram até ontem as dependências do Q. G. do comandante soviético, general Andrei Soloyev. O nôvo comandante é virtualmente desconhecido. Seu nome apareceu publicado na revista do Exército Alemão Oriental como autor de um artigo intitulado "Aprendendo dos Comandantes Soviéticos".

Sua nomeação é considerada como uma manobra que forma parte das intenções soviéticas de pôr fim ao regime de ocupação aliada de Berlim.

Polícia na...

gara um furgão encontrado após o atentado com armas e bombas.

Em tôdas as estradas de acesso à Capital francesa, centenas de policiais revistam os veículos em busca de um Fiat e um Citroen, caracterizados como os autos que serviram aos terroristas. Os piquêtes de segurança no Palácio governamental de Paris e na residência de De Gaulle, em Clombey-Deux-Eglises foram reforçados. Entre as 150 balas disparadas uma delas passou a centímetros do rosto do sr. De Gaulle, duas perfuraram o capacete de um dos batedores e outra feriu um popular que passava ocasionalmente.

AUTORES SÃO DEZ

O atentado sofrido pelo presidente Charles de Gaulle foi o terceiro em um ano e fracassou, como os dois anteriores, por muito pouco. Uma das balas — segundo afirmação do ministro Jean Foyer — passou a 5 centímetros do rosto do presidente francês que até o momento não fez qualquer declaração.

Uma bomba cujo pavio havia sido acêso, falhou e foi abandonada. Dois fusis automáticos, uma granada de mão e outra de fósforo também foram encontrados o que vem provar que foram dez os homens do atentado.

FALA DE KRUSCHEV

Segundo informa a agência "Tass", o primeiro ministro Nikita Kruschev dirigiu hoje, ao presidente da França, uma mensagem na qual expressa "seus sentimentos de indignação ante o criminoso atentado contra sua vida, lhe desejando saúde".

GUERRA CIVIL

Os jornais manifestam hoje que se de Gaulle houvesse sido assassinado, o fato podia ter envolvido fàcilmente a França em uma sangrenta guerra civil seguida de um assalto comunista ao poder ou de uma ditadura de extrema direita.

"Le Monde" diz, em um editorial de primeira página, que "Um fato dessa natureza deixa claro, até ao mais cego o que aconteceria à França, se caísse em mãos dos criminosos e insensatos que dizem querer salvá-la".

"Paris-Presse" escreve: "O sangue do general de Gaulle é o único preço que os soldados vencidos podem pagar por suas derrotas e os políticos emigrados por seu malôgro. Esta lógica de ódio conduz ao crime do derramamento de sangue que a consciência repele e priva seus partidários de tôda possibilidade de fazer-se compreender ou de todo direito a esperança".

As autoridades francêsas manifestaram que o atentado, perpetrado pelo menos por dez homens, deve ter sido organizado por "comandos" da OES que travaram uma desesperada porém infrutífera batalha para impedir que a Argélia se convertesse em estado independente sob um regime muçulmano. (UPI-TRP-ANSA-DC)

'Não há...

qualquer intentona dessas fôrças. A maioria do povo repele essas intenções de alguns antidemocratas. Repito: haverá eleições em outubro."

Disse ainda o sr. Juraci Magalhães que muita gente vem lhe perguntando se êle já se considera eleito senador. A todos tem dado a seguinte resposta, repetindo um velho ditado mineiro:

— Eleição e mineração só depois da apuração.

HOMENAGEARÁ VARGAS

O sr. Juraci Magalhães prestará hoje, pela TV-Rio, às 18,30 horas, e TV-Tupi, às 21,40 horas, homenagem ao ex-presidente Getúlio Vargas, ao ensejo da passagem de mais um aniversário da sua morte.

O sr. Juraci Magalhães focalizará, principalmente, a luta travada pelo sr. Getúlio Vargas contra o comunismo. Lerá trechos de inúmeros discursos pronunciados por Vargas sôbre o assunto.

PRIMEIRO COMÍCIO

O sr. Juraci Magalhães fará hoje, às 21 horas, no Jardim do Méier, o primeiro comício de sua campanha em praça pública, quando abordará o momento político nacional e os problemas da Guanabara.

Firmado...

recendo, de início, que a cerimônia caracterizava "a fase atual de execução da Aliança para o Progresso" e continuando: "Neste momento, estamos formalizando um empréstimo de cêrca de 12 bilhões de cruzeiros. Esta importância representa 65% das reservas em cruzeiros, acumuladas em decorrência do 3.º Acôrdo do Trigo, assinado em maio de 1961. Nos têrmos do acôrdo, o emprêgo dêsses recursos é permitido para grande variedade de projetos brasileiros, tais como obras de energia elétrica; expansão e melhoramento dos sistemas de transportes; construção e ampliação de armazéns, silos e frigoríficos; desenvolvimento de indústrias básicas; programas de desenvolvimento regional especiais; projetos de suprimento d'água; crédito agrícola e outras aplicações de interêsse do progresso econômico nacional. O empréstimo que ora se concretiza será pago em cruzeiros, no prazo de quarenta anos, a juros de 4 por cento, com a carência de quatro anos para o início das amortizações".

Terminou o embaixador dizendo que "esta forma de mútua colaboração, em que se conjugam riquezas, talentos e técnicas, é uma das operações que definem o espírito da Aliança para o Progresso — uma aliança destinada a contribuir imensamente para o melhor bem-estar econômico e social de tôda a América Latina".

FIEG: eleições

Em eleições ontem processadas, na forma estatutária, o Conselho de Representantes da Federação das Indústrias do Estado da Guanabara, integrado por sindicatos filiados, escolheu a direção da casa para um nôvo mandato, pelo prazo de dois anos. Os eleitos foram: Diretoria — Zulfo de Freitas Mallmann, presidente; José Inácio Caldeira Versiani, 1.º vice-presidente; Mário Leão Ludolf, Haroldo Lisboa da Graça Couto, Guilherme Levi, e Renato Palhares Heinzelmann, vice-presidentes; Cecil Davis Jorge Bhering de Oliveira Matos, Jaime Abrunhosa e Edgard Julius Barbosa Arp, diretores; Alfredo d'Ávila Lima, 1.º secretário; Haroldo Monteiro Junqueira, 2.º secretário; Antônio Rodrigues de Amorim, 1.º tesoureiro; e Paulo Mário Freire, 2.º tesoureiro.

Arroz e...

que dêsse e demais gêneros de primeira necessidade.

Enquanto isso, a COFAP desencadeou nova "blitz" de emissários de sua confiança na localidade de Mesquita, no Estado do Rio, onde, com auxílio de fuzileiros navais, foram apreendidas, ontem, 600 sacas de feijão, que estava sendo vendido no câmbio negro. Ao mesmo tempo, baixou portaria intervindo na COAP fluminense, para apurar irregularidades que estão sendo cometidas, com prejuízo dos consumidores.

PREÇOS DA "MÉDIA"

Serão alterados os preços da "média", cujo tabelamento antigo está em desacôrdo com o estabelecido para as duas bebidas (café e leite) que entram na sua composição. Os estudos a respeito estão em via de conclusão, conforme solicitação feita pelo Sindicato de Hotéis e Similares do Rio de Janeiro.

Dr. Luiz Albuquerque Lopes

MISSA DE 7.º DIA

† Susana Lopes e filhos, dr. Pedro da Cunha, dr. Inácio Loiola e espôsa, dr. Magino Barbosa e espôsa, dr. Aderbal Alves e espôsa, dr. Audemauro Alves, dr. Ulysses Marinho e espôsa e demais parentes convidam os amigos para assistirem à missa de 7.º dia pela alma de — LUIZ — espôso, pai, irmão e primo a realizar-se no próximo dia 25, às 9 horas, na Igreja de Nossa Senhora do Brasil, em São Paulo.

Hortência Lopes Pereira

MISSA DE 7.º DIA

† Dr. Magino Barbosa e espôsa, dr. Pedro da Cunha, dr. Aderbal Alves e espôsa, dr. Audemauro Alves, dr. Ulysses Marinho e espôsa, Nélson de Arraripe Macêdo e espôsa, dr. Manoel Guedes Correia Godim e espôsa, dr. Inácio Loiola e espôsa e demais parentes, convidam os amigos para assistirem à missa de 7.º dia pela alma bondosíssima de sua querida e inesquecível — HORTÊNCIA — a realizar-se no dia 27 do corrente, às 9 horas, na Igreja Maria Imaculada Conceição, em São Paulo.

A última esperança

NESSE caso do projeto de lei sôbre a remessa de lucros para o exterior, tôdas as oportunidades foram dadas à Câmara Federal para não cometer (contra o Brasil) o êrro que insistiu em perpetrar.

Quando da aprovação do projeto Celso Brant, em fins do ano passado, tinha a Câmara a desculpa de que havia sido surpreendida, votando sem conhecimento da matéria que depois verificou ser letal para a economia brasileira.

Levantou-se em todo o país uma onda de indignação e revolta, tão violenta que antes da votação do projeto pelo Senado combinaram as lideranças que seria reunida uma Comissão Mista de deputados e senadores, para elaborar um substitutivo que atendesse às diversas correntes e não causasse ao Brasil os danos que pela proposição Celso Brant eram inevitáveis.

Tal comissão examinou exaustivamente o assunto e ouviu dezenas de técnicos e economistas, de diferentes tendências, chegando a um denominador comum, a um nôvo projeto, redigido pelo senador Mem de Sá, que foi o relator na Comissão Mista, onde êle foi aprovado por unanimidade. Não se deixe de notar que desta Comissão faziam parte alguns "nacionalistas", inclusive o sr. Sérgio Magalhães.

O substitutivo da Comissão Mista, que mantinha os dispositivos salutares do projeto da Câmara, suprimia os nefastos e alterava ou abrandava certos exageros, foi aprovado unanimemente pelo Senado, fiel ao compromisso assumido com a outra Casa do Congresso.

Eis, porém, que de volta à Câmara o substitutivo da Comissão Mista foi enxertado, imprevistamente, com os mesmos artigos que TÔDA a Comissão Mista e TODOS os senadores haviam considerado nocivos. Para isto, aliás, muito contribuiu o sr. Sérgio Magalhães, cuja atuação no episódio fica muito difícil de qualificar.

O plenário da Câmara, sempre desatento, mal orientado pelos líderes e muito trabalhado pelos "nacionalistas", que constituem uma minoria aguerrida e ativa, cometeu verdadeiro crime contra o Brasil, que, à medida que vai tomando conhecimento do que foi praticado, se deixa dominar pela mais profunda indignação e por verdadeiro temor ante as inevitáveis conseqüências do êrro em que incidiram os deputados.

Agora é preciso que o sr. João Goulart, provando que é um autêntico chefe de Estado e não o líder de um grupo partidário radical, cumpra o dever do veto, escoimando o projeto dos artigos nêle incrustados, os quais, de resto, são dispensáveis à harmonia do texto, visto que até se chocam com outros dispositivos que constam do mesmo.

Tem o presidente recebido os maiores e mais respeitáveis apelos nesse sentido. O próprio senador Mem de Sá, seu adversário regional e nacional, sentiu-se na obrigação de ir à presença do chefe do Estado, para adverti-lo do significado dos artigos que a Câmara incluiu no projeto, mostrando ao sr. João Goulart o mal que êles causariam ao país. O ministro Afonso Arinos, numa atitude patriótica, juntamente com o sr. Miguel Calmon, subsecretário da Fazenda, ponderou ao presidente da República os inconvenientes dos referidos artigos, instando pelo veto aos mesmos.

Está, portanto, a Nação pendente da decisão do sr. João Goulart. Poucas vêzes um estadista brasileiro teve tamanha responsabilidade. De seu critério, de sua coragem, da independência que souber demonstrar em face dos grupos que o cercam e que procuram desviá-lo de uma linha de equilíbrio e equidistância dos extremos, dependerão a sorte dêste país, suas possibilidades de recuperação econômico-financeira, a continuação do desenvolvimento, para o que necessitamos do auxílio dos capitais estrangeiros que os incríveis artigos do sr. Celso Brant visaram a afugentar.

Caso o sr. João Goulart deixe de atender às exigências do bom-senso, à opinião dos técnicos e economistas, ao clamor que se ergue nas classes produtoras e nos meios financeiros, e não vete os nefandos dispositivos, só nos restará uma esperança: que a Câmara, recobrando o juízo, saindo do estado de alienação em que se encontra, aprove com urgência o projeto de lei do Senado, de iniciativa do eminente Daniel Krieger, que revoga aquêles artigos e restabelece várias disposições do substitutivo Mem de Sá. Se a Câmara mais uma vez falhar, teremos chegado ao fundo do poço e mostraremos ao mundo que nem nós podemos desafiar impune e indefinidamente a lei da gravidade...

A Notícia em Flagrante

1 **No almôço de ontem no Albamar o ex-prefeito Sá Freire Alvim (que não será candidato a deputado federal, pois o sr. Elói Dutra depois de tê-lo convidado para a chapa do PTB não mais falou no assunto) estava acompanhado de dois de seus antigos secretários no govêrno da cidade, os srs. Mauro Viegas e Alvaro Americano.**

2 As classes produtoras receberam, em geral, com euforia a aprovação, pelo Senado, do nôvo projeto sôbre remessa de lucros. Dizia ontem o presidente da Confederação Nacional da Indústria, Domício Veloso: "O Senado agiu com patriotismo e alto espírito público. Restanos confiar em que a Câmara aceite o nôvo projeto, dando solução adequada ao problema".

3 **O secretário-geral interino U Thant calcula que o funcionamento da ONU em 1963 custará 86.549.500 dólares. Esta soma, que representa um aumento de 4.504.760 dólares sôbre as dotações de 1962, não compreende os gastos com a Fôrça de Emergência das Nações Unidas. Os recursos da ONU provenientes de atividades como a venda de selos e publicações são estimados em 14.823.800 dólares, o que reduz o total das despesas previstas a 71.825.700 dólares. O Comitê Assessor para Assuntos Administrativos e Orçamentários recomendou reduções e reajustes que diminuíram os gastos líquidos para 69.876.250 dólares.**

4 As Brigadas Universitárias do Equador, entidade estudantil que reúne os universitários democratas do país, enviaram um telegrama a Fidel Castro intercedendo em favor do universitário cubano Hans Hegler que, segundo informações recebidas, se encontra paralítico em face de torturas a que foi submetido na prisão. "A honra e a personalidade dos universitários do Equador" — diz o telegrama — "nos impelem a protestar contra os vexames e torturas a que foi submetido o companheiro universitário Hans Hegler, que sabemos se encontra paralítico". O telegrama conclui exigindo ao regime comunista cubano "o respeito à dignidade humana dos estudantes, que são o futuro da pátria".

5 **Dois problemas de suma importância em pràticamente tôdas as partes do mundo são a eliminação dos esgotos e o lançamento de refugos industriais, com seus efeitos concomitantes, nas águas correntes. O assunto, que se relaciona estreitamente com o tema geral da poluição das águas, será objeto de uma conferência internacional, que se realizará em setembro nesta cidade, sob o patrocínio de instituições científicas da Grã-Bretanha, França, República Federal Alemã, Suécia e Estados Unidos. A conferência será dividida em três subcomissões, mas os seus trabalhos serão simultâneos. As seções serão intituladas "Autopurificação dos cursos de água potável e os efeitos da poluição sôbre a pesca", "Tratamento de Esgotos e Refugos Industriais", e "Efeitos da Poluição da Água sôbre a Vida Marinha". Ao todo, serão apresentados 16 estudos técnicos, com discussão por, pelo menos, um especialista no assunto. Tal tem sido o interêsse pelo conclave que 16 países já comunicaram sua intenção de fazerem-se representar por observadores.**

6 Um segundo canal de televisão da BBC entrará em operação nesta cidade em comêços de abril de 1964. Espera-se que, em princípios de 1966, 60% da área total do país possa captar seus programas.

O objetivo da BBC, segundo informou seu presidente, por ocasião da inauguração da Exposição de Rádio, nesta cidade, é cobrir todo o território nacional no menor espaço de tempo possível. A BBC não poupará esforços para atingir êsse desiderato.

7 **A notícia do rapto do filho do príncipe romano Vitorio Massimo, da parte da mãe do menino, a ex-atriz Dawn Addams, foi desmentida hoje. Com efeito Dawn Addams junto com o filho Stefano de 7 anos, encontra-se em Impéria, na Riviera italiana, para um período de descanso. A notícia do rapto tinha corrido pelo fato de não ter sido comunicada tempestivamente ao príncipe a partida da atriz com o menino. Vitorio Massimo foi apresentar queixa à polícia; mais pouco depois o equívoco se desfêz.**

8 O XV Salão do Humorismo abrirá suas portas no próximo setembro (dia 9) na Riviera italiana. A manifestação, como nos anos passados, será articulada em várias seções: desenho humorístico, desenho humorístico com tema fixo (Férias na Itália), sátira política, livro humorístico, fotografia humorística etc.

9 **Hauhenstein, no Estado de Baden-Wuerttemberg, é hoje a menor cidade alemã, com 157 habitantes — comunica o Departamento Federal de Estatística no seu último balanço. No total há hoje na República Federal 1349 comunidades, reconhecidas como "cidades"; 800 entre elas tem, entretanto, mais de 5000 habitantes.**

ESPERTEZA DE CAMPONÊS

HAIA — Um camponês holandês demonstrou que a espécie humana ainda se avantaja em astúcia às vacas.

Um dos animais comeu uma carteira contendo 10.000 florins (quase três mil dólares), que o camponês havia deixado no estábulo. O problema era que ali havia muitas vacas e tôdas com cara de inocente.

O camponês pegou outra carteira de couro, e deu-a cheirar a tôdas as vacas. Tôdas a cheiraram depreciativamente, menos uma que tirou um pedaço da carteira e comeu.

Um veterinário, avisado com tôda urgência, deu um purgante à vaca, recuperando a carteira perdida, com os bilhetes meio digeridos.

O Banco Central reembolsará os bilhetes de Banco cujo número seja ainda legível, e de raiva, o camponês vendeu a vaca a qualquer preço. (DPA-TRP-DC)

Sabotagem do acôrdo

DANTON JOBIM

O PAÍS está cansado de crises e agitações. Por isso quer o plebiscito.

Não o quer por nenhuma razão de ordem doutrinária, evidentemente, pois o povo não chegou a compreender o sistema parlamentarista que lhe impingiram. O que êle sabe é que o sistema "não funciona".

E não lhe interessa porquê.

Sabe o país que o presidente da República não está em condições de aceitar o parlamentarismo, seja lá por que motivo fôr. E sabe que o Congresso se mostrou incapaz de praticá-lo, impondo-o ao presidente da República. A prova foi a organização de um Ministério fora e à revelia, de fato, das correntes partidárias.

O QUE se está vendo é que a controvérsia em tôrno do regime envenena as relações entre os podêres políticos.

E como liquidar essa controvérsia?

Fechando o Congresso ou depondo o presidente da República?

Pelo absurdo dessas soluções alcançamos a razão da impaciência geral em face do duelo mexicano que se trava entre os Podêres. A única maneira de apaziguá-los, prestigiá-los e mantê-los é apelar para o veredicto popular. O chefe do Estado retomaria a autoridade de que o despiram; o Parlamento voltaria à sua ampla função fiscalizadora e legislativa, fazendo leis e não delegando podêres, instituição essencial no parlamentarismo.

NÃO houve quem não aplaudisse o acôrdo entre cavalheiros que amainou a crise e segundo a qual caminharemos para o plebiscito dentro de prazo razoável. Mas surgiram agora na imprensa veementes indícios de uma conspiração em certos círculos parlamentares, visando a esterilizar o entendimento a pretexto de que não ficou pactuada a aprovação da consulta, mas apenas o comparecimento dos deputados em número suficiente para a obtenção do "quorum".

A verdade é que o acôrdo dos líderes foi o das bancadas. Pressionados por estas, que aspiravam a uma saída honrosa para a crise, foi que os líderes chegaram à solução feliz. E, de qualquer modo, o povo não compreenderia, a esta altura, que se viesse a romper, cavilosamente, o armistício entre o Congresso e o presidente.

Vivemos uma situação muito grave para turvar de nôvo as águas quando elas começaram a serenar graças a um entendimento alto, que recebeu os aplausos gerais, até de elementos contrários ao govêrno.

E NÃO compreenderia também o povo que se lhe recusasse, teimosamente, a possibilidade de opinar sôbre o regime que lhe impuseram relegando uma hipotética consulta sôbre o mesmo para daqui a 1964.

Que diabo de democratas são êsses que temem o voto popular?

Artes

ANTÔNIO BENTO

Temporada Lírica no Municipal

A LEI determina que seja feita, na primeira metade do ano, no Teatro Municipal, a Temporada Nacional, com espetáculos de ópera, balé e concêrtos sinfônicos.

Tendo sido adiada a realização da Temporada de 1962, só no próximo mês serão dados espetáculos líricos no Teatro Municipal. As verbas insignificantes não permitiram a contratação de artistas estrangeiros, hoje caríssimos, em face da alta do dólar. Por êsse motivo, a temporada será feita apenas com artistas nacionais.

Foi ontem aberta, no Municipal, uma assinatura de "6" **récitas noturnas. Outra para "6" vesperais, deverá ser iniciada no próximo dia 27.**

O repertório da Temporada compõe-se das óperas "Cosi Fan Tutte", 2 atos, de Lorenzo da Ponte, música de W. A. Mozart; "La Voix Humaine" 1 ato, de F. Poulenc (1ª audição na América do Sul); "Madame Butterflay", 3 atos, de Illica e Giacosa, música de G. Puccini; "Jupira", 1 ato, de Escragnolle Dória, música de F. Braga; "Il Telefono", 1 ato, música de J. C. Menotti; "Fosca", 4 atos, de Antônio Ghislanzoni, música de A. C. Gomes; "Il Dubik", 3 atos, de Renato Simoni, música de L. Rocca (extraída da lenda dramática de Scialom An-Ski) — (1ª audição na América do Sul); "Um Homem só", 1 ato, de G. G. Guarnieri, música de M. Camargo Guarnieri (1ª audição mundial); "La Bohéme", 4 atos, de Illica e Giocosa, música de G. Puccini; "Il Campanello", 1 ato, música de G. Donizetti; "Don Pasquale", 3 atos, de Salvatore Cammarano, música de G. Donizetti; "Falstaf", 3 atos, de Arrigo Boito, música de G. Verdi. Elenco artístico: **Sopranos** — Lauricy Avila — Araci Belas Campos — Antéa Cláudia — Lolita Del Carmen — Nilza Drumond — Calara Marise — Ida Nicolis — Assunta Minerva — Diva Pieranti — Maria Sá Earp — Lia Salgado — Terezinha Santiago. **Mezo soprano:** Maria Henriques — Maria Helena Mucelli — Carmem Pimentel — Glória Queirós — Marília Soren. **Tenores:** A. Assis Pacheco — Alfredo Colósimo — Geraldo Chagas — Nino Crimi — Arnaldo Gleck — Zacarias Marques — Roberto Miranda — Carlos Alberto Person. **Barítonos:** Lourival Braga — Paulo Fortes — Wener Giessmann — Costant Masciti — Amilton Moreira — Sérgio Napoli — Wilson Simão. **Baixos:** Guilherme Damiano — Edson de Castilho — Vladmir Kanel — Luís Nascimento — Newton Paiva — Alvarani Solano — Carlos Válter. **Regentes:** Eduardo de Guarnieri — Santiago Guerra — Nini Stinco. **Maestro de Côro:** Celso Cavalcânti. **Mise-en-scène:** Adolfo Celi (participação especial e graciosa); Carlos Marchese e Gianni Ratto. **Maestros preparadores:** Otto Jordan — Ella Podorolski — Roberto Schlaipfer. **Ponto:** Maestro Mário Bruno. **Coreografia:** Tatiana Leskova. **Cenários e figurinos:** Mário Conde — T. Costa — N. Muniz Freire — M. L. Néri — Gianni Ratto. **Orquestra — Côro e Balle dos corpos estáveis do Teatro Municipal.** — Preços de assinatura para "6".

Noticiário

FOI adiada a Bienal do México, que deveria ser aberta em setembro próximo. Para integrar a delegação brasileira, tinham sido escolhidos o pintor Volpi e o gravador Delamonica.

●

ENCERRA-SE amanhã, na Galeria Bercinski, a exposição de Bruno Giorgi.

●

A MOSTRA de Felipe Vallejo, no Museu de Arte Moderna do Rio de Janeiro, continuará aberta até o próximo dia 2 de setembro, enquanto a do acêrvo terá prosseguimento sòmente na parte referente à arte estrangeira. No próximo dia 6, será inaugurada uma exposição de gravadores chilenos contemporâneos, que inclui 18 artistas, entre os quais Victor Femenias, Nemésio Antunes, Santos Chavez, Pedro Millar, Eduardo Bonatti e Dinorá Doudtchitzky, assim como uma exposição de tecidos de Hilda Campofiorito.

●

A PIANISTA Iris Bianchi é a próxima recitalista do programa "Ondas Musicais", transmitido às segundas-feiras, às 21,15, pela Rádio Globo, do auditório de "O Globo", em cujas agências e relações públicas são distribuídos os convites.

●

A OSB dará amanhã, às 16,30 horas, no Teatro Municipal, um concêrto, sob a regência do maestro mexicano Carlos Chaves. O pianista Heitor Alimonda será solista no Concêrto do Imperador, de Beethoven. Ainda no programa a 5a. Sinfonia de Tchaikowski.

●

FOI iniciado o segundo período dos cursos do Museu de Arte Moderna do Rio de Janeiro, cuja matrícula ainda se acha aberta até o fim do corrente mês, tendo em vista a existência de algumas vagas nos mesmos. São êstes Pintura Livre e Pintura para Crianças, pelo prof. Ivan Serpa; Atelier de Gravura em Metal, pelas professôras Edite Behring e Ana Letícia; Artes Gráficas, pelos professôres Aluísio Magalhães e Alexandre Wollner; Técnica de Pintura, pelo professor Domênico Lazzarini; Composição para Pintura, pela professôra Ione Saldanha; Composição e Análise Crítica, pela professôra Fayga Ostrower, para êste período, divide-se em: Seleção de valores plásticos, Sentido da "Deformação" na arte, Discussão dos estilos gerais, Expressionismo, Idealismo, Realismo e Surrealismo, Discussão dos estilos particulares, Problema de análise crítica e Problema do espectador. Os interessados devem dirigir-se à Seção de Cursos do Museu.

ABONO REIVINDICADO PELOS SERVIDORES DA EFE É ILEGAL

NITERÓI — O presidente da Emprêsa Fluminense de Energia Elétrica, Sr. Nilo Peçanha de Araújo Siqueira, disse que não tem amparo legal a exigência dos funcionários da companhia quanto ao pagamento imediato do seu abono e demais vantagens. Explicou que êsse pagamento está condicionado aos lucros que a E.F.E.E. venha a auferir com as sôbre taxas nas suas tarifas, conforme consta do acôrdo firmado com o Sindicato dos empregados e publicado no Diário Oficial do dia 17.

Frisou o presidente da emprêsa de luz e fôrça que só se poderá pagar o abono e vantagens aos seus servidores se o govêrno adiantar-lhe recursos financeiros. Acredita que a maioria dos funcionários não irá à greve, mas, se tal acontecer, a Emprêsa Fluminense de Energia Elétrica entrará no terreno das medidas legais junto ao Ministério do Trabalho.

Carta do Leitor

Paulista não deseja aventureiro no poder

— VERDADEIRAMENTE estupefatos — escreve-nos o sr. Antônio Carlos Mendonça, de Ribeirão Prêto — nós, paulistas, estamos tomando conhecimento pela imprensa do Rio, inclusive por uma revista orientada por advenas (Manchete), — de declarações atrevidas de indivíduos aqui detestados pela sua formação e orientação política, oriundos que são de outras regiões, no tocante à próxima candidatura ao govêrno do nosso glorioso S. Paulo de Piratininga.

— Não sabemos porque, nem como, — prossegue o leitor — se julgou um dia, provável candidato aos Campos Elísios, um detestável ministro San Tiago Dantas, que entrelaçava seus interêsses advocatícios como defensor de poderosos trustes, à interesseiras ligações esquerdistas, que levou o país a perder todo o seu passado de glórias como líder continental da diplomacia dentro da Escola Rio Branco.

OS 27 000 LADRÕES

Não entendemos por que um nordestino como Almino Afonso — comunista confesso — ainda se arroga ao pensamento idêntico. Será por que os governos daquela região enviam para aqui os seus 27.000 ladrões, que não cabem em suas cadeias e não têm o que comer por lá, na expressão do vereador recifense? Mas, aquêles que chegam, e que têm dado tanto trabalho ao povo e à polícia paulista, não sabem ler nem escrever e, portanto, não votariam em nenhum almino, ou coisa que o valha do Norte-Nordeste.

A simples sugestão de um nome ádvena aqui será sempre uma desaforada ousadia ao povo de São Paulo.

O Brasil precisa se lembrar que em 1933, após a Revolução Constitucionalista de 32, todos os líderes paulistas, chamados por Getúlio Vargas, a começar por Armando Sales de Oliveira, afirmavam de frente e sem temor ao então chefe do govêrno: "São Paulo exige um interventor paulista e civil. Aliás, sempre foi nosso orgulho não termos generais e marechais paulistas. Nossos filhos vão e morrem pelo Brasil, quando convocados. Não usam nem abusam nos mandos e comandos.

São Paulo espera que os filhos de outras Unidades exijam de seus governos, de seus deputados e senadores que cumpram seus deveres, não usem os cargos para se locupletar em obras contra os negócios das sêcas, das enchentes, das chuvas. E fiquem por lá!

O Que se Diz

... QUE na opinião do "premier" a COFAP é "um elefante no caos", com a devida vênia do Milor Fernandes...

●

... QUE o presidente Goulart costuma viajar pela madrugada para evitar o cêrco dos "puxas" no aeroporto...

●

... QUE um cientista americano se propõe a substituir Cupido por um aparelho eletrônico, automatizando o amor...

●

... QUE o doutor Brochado nada teria a perder se tomasse lições de dicção com d. Ester Leão antes da sua próxima fala no rádio e televisão...

●

... QUE o ministro da Educação, isolado em Brasília com mêdo dos aviões, resolveu atribuir ao subsecretário tôdas as funções administrativas de sua Pasta...

●

... QUE o titular da Justiça nunca mais pedirá orientação ao governador da Guanabara para responder aos telegramas que lhe são enviados...

A vida nos livros

R. J.

Os Caracteres

NÃO convém lermos exclusivamente os grandes autores; a literatura vive também dos medíocres. E são os medíocres, bem mais que os grandes, que dão o tom de determinada época, de determinada escola. O mal é nos limitarmos à mediocridade. Quando o tempo é curto, porém, há que decidir entre gastá-lo com o bom ou com o mais-ou-menos, por isso não aconselho ao leitor ocupadíssimo ou desorganizado a misturar as partes. Nesta suposição dou-lhe hoje uma gramas do velho La Bruyère, que não foi um pensador em nada original mas cujo bom-senso burguês em pleno século de Luís XIV, viu os homens medianos, frívolos, viciosos, mesquinhos, incapazes de grandes vícios como de grandes virtudes. Um moralista e um crítico social que deve sua maior parcela a Montaigne, La Rochefoucauld, Pascal, Malebranche, Bossuet. No entanto, que tem isto a ver com a propriedade e perenidade dessa crítica e dessa filosofia?

●

HÁ muito mais vivacidade que bom-gôsto entre os homens; melhor dizendo, há poucos homens cujo espírito, se acompanhe de um gôsto seguro e uma crítica judiciosa.

●

NÃO se conhece até hoje obra-prima da inteligência que seja de autoria coletiva.

O PRAZER de criticar nos tira o de apreciar a beleza.

●

QUANDO uma leitura nos eleva o espírito e nos inspira sentimentos nobres e corajosos, não procuremos outra regra pela qual julgarmos a obra; ela é boa e honra o autor.

●

POR QUÊ rimos tão liberalmente e temos vergonha de chorar, no teatro?

●

SE É comum nos impressionarem as coisas raras, por quê a virtude nos impressiona tão pouco?

●

HÁ POUCAS espôsas perfeitas a ponto de impedirem aos maridos de se arrependerem ao menos uma vez, do casamento, e de acharem felizes os que não têm mulher.

●

AS MULHERES são extremos: ou melhores ou piores que os homens.

●

CONVIVER com nossos inimigos como se devessem um dia ser amigos, e conviver com nossos amigos como se pudessem tornar-se inimigos — não é uma regra ditada pelo ódio, tampouco pelo amor; não é uma regra de moral, mas de política.

●

É ACONSELHÁVEL rir antes de ser feliz, de mêdo de morrer sem haver rido.

POLÍTICA DOS ESTADOS

Investigação da campanha eleitoral de João Cleofas

RECIFE — Fôrças políticas da oposição estão procedendo a diversos estudos sôbre a possibilidade de ser solicitada ao Ministério da Justiça a criação de uma comissão de inquérito de apurar a origem dos gastos, da atual, campanha eleitoral em Pernambuco. Visaria o inquérito investigar, principalmente, a procedência de vultosa importância utilizada na compra de 160 veículos, adquiridos pelo IBAD, destinados à campanha do sr. João Cleofas; bem como cêrca de 60 milhões de cruzeiros empregados na propagando do candidata governista, pela imprensa, rádio e televisão. Por outro lado, temendo uma devassa em suas atividades, o sr. Miguel Arrais está arquivando, cuidadosamente, tôda a documentação referente a despesas efetuadas.

PREFEITO DEIXA O CARGO

Por exigência do Tribunal Regional Eleitoral, o prefeito Lima Cavalcanti entregará, hoje, às onze horas, o cargo ao vice-prefeito Antônio Dantas, a fim de concorrer a um pôsto eletivo. Segundo informes do TRE, mais de cem pedidos de registro de candidatos à deputado federal, transitaram, ontem, pelas suas repartições formuladas pela legenda da Frente Popular Democrática.

SÃO PAULO

S. Paulo — Durante a entrevista concedida, ontem, à reportagem, o prefeito Prestes Maia disse que, por enquanto, o presidencialismo convém mais ao país do que o parlamentarismo. Porém afirmou seu contrário, agora, à realização do plebiscito e setenciou: "Se fôsse plebiscito para saber o preço do feijão, o povo, então, estaria interessado".

Apresentando uma lista de nomes de candidatos a postos eletivos, pertencentes à classe previlegiada paulista, o vereador Benedito Rocha teceu severas críticas à atuação do poder econômico. Declarou, que é um absurdo tal medida, após o país ter chegado a um bom andamento em épicas de eleição, volta, agora, a se apoiar no campo econômico, dando oportunidade a classes privilegiadas e prejudicando os verdadeiros patriotas.

NOVOS SECRETÁRIOS

Revela-se que está sendo elaborado nôvo esquema para o secretariado estadual, de acôrdo com as composições partidárias para o pleito de outubro. Ao PTB, que se decidiu apoiar o sr. José Bonifácio, caberá indicar o próximo secretário da Justiça, enquanto a dissidência do PTN ficaria com a Secretaria da Saúde.

"MATER ET MAGISTRA"

O prefeito bandeirante, sr. Prestes Maia, solicitou crédito especial à Câmara Municipal, a fim de adquirir dez mil exemplares da bula "Mater Et Magistra". O importante pronunciamento do Papa João XXIII, conforme pretende o prefeito, será distribuído, gratuitamente, nos estabelecimentos de ensino da capital.

RIO GRANDE DO SUL

Pôrto Alegre — Em nota oficial distribuída, ontem, à imprensa, o TRE gaúcho informou que resolvera declarar a lei federal 3.506, aplicada aos prefeitos dos municípios e seus substitutos em exercício desde a data em que foram registradas até o dia seguinte ao pleito. Deliberou, ainda, que os Partidos indiquem quais os deputados a cargos eletivos, que são prefeitos e especifiquem quais os cargos ou funções dos candidatos funcionários públicos. Comunicou, também, que o prazo para registro dos candidatos termina, impreterìvelmente, no dia 28 do corrente.

Badger estêve na "Cidade do Aço" e Barra Mansa

VOLTA REDONDA (do correspondente João Silveira) — Volta Redonda, a cidade onde mais se acentua a presença do nacionalismo de Getúlio Vargas, acolheu ontem, dia 23, a caravana vitoriosa do ministro Badger Silveira, candidato das fôrças populares ao govêrno fluminense. Recepcionado pelo prefeito do município, sr. Nélson Gonçalves, o candidato trabalhista percorreu diversos distritos da "Cidade do Aço", realizando comícios relâmpagos e recebeno carinhosas manifestações populares.

Anteontem (dia 22), completando sua visita ao município de Barra Mansa, Badger visitou os distritos de Falcão, Quatis, Joaquim, Leite, Floriano, São Joaquim e Amparo, acompanhado do prefeito da cidade, sr. Osvaldo Pôrto (PTB-UDN), Vanildo de Carvalho, Vasconcelos Tôrres, José Alves de Azevedo, sr. Athanagildo Ferraz e do sr. Juarez Modesto, candidato a vice-prefeito do município.

ESPIÃO RECORRE

LONDRES — Em um tribunal londrino, o espião soviético Robert Soblen — condenado à cadeia perpétua nos Estados Unidos — lutou ontem contra a ordem de deportação ditada pelo govêrno britânico.

O espião, mortalmente enfêrmo de leucemia, está disposto a esgotar todos os meios legais para permanecer na Grã-Bretanha. Caso o tribunal rejeite sua apelação, existe ainda a possibilidade de recorrer à Câmara dos Lordes. (DPA-TRP-DC).

S. A. DIARIO CARIOCA

FUNDADO EM 17 DE JULHO DE 1928

Diretor Presidente: ARNON DE MELLO
Diretor Vice-Presidente: DANTON JOBIM
Diretor Gerente: ULYSSES MARINHO
Diretor Comercial: ZÉLIO VALVERDE

●

Sede: AVENIDA RIO BRANCO, 25, sobreloja

Presidência	43-2014
Diretoria	43-6465 e 43-3939
Secretaria	43-5539
Administração	23-4437 e 23-4643
Publicidade	23-3939
Chefia da Redação	43-5574
Esporte	23-4172
Relações Públicas	23-3763
Polícia	23-3239 e 23-5082
Circulação	23-3662
Oficinas e Revisão	43-5600

●

São Paulo: Barão do Paranapiacaba, 61, 4.º andar, grupo 3 — telefones: 32-5841 e 35-6280
Belo Horizonte: Avenida Afonso Pena, 774, 4.º andar, sala 308 Tel.: 4-8844
Niterói: Avenida Amaral Peixoto, 60, sala 611 — Telefone: 2-7895
Pôrto Alegre: Rua Caldas Júnior, 121, 1.º andar, sala 4 — Tel.: 8771

●

ASSINATURAS

Brasil e países da convenção postal:

Semestral	Cr$ [illegible]
Anual	Cr$ [illegible]

(Outros países):

Semestral	Cr$ [illegible]
Anual	Cr$ [illegible]
Preço do exemplar (Rio e Niterói)	Cr$ [illegible]

Panorama Econômico — NO BRASIL E NO MUNDO

Emigrantes

Bastian W. Havemann, diretor-geral do C.I.M.E., declarou que o número de emigrantes europeus à América Latina diminuiu em vista do ressurgimento econômico dos países da Europa, e que foram colocados 1.237.766 europeus em diversos países, principalmente na América Latina. Havemann encontra-se na Venezuela para uma entrevista com o chanceler venezuelano e com o ministro da Agricultura e Pecuária, Gimenez Landinez, a fim de tratar de projetos de desenvolvimento Agrícola nos quais poderia colaborar o C.I.M.E.. Havemann disse a jornalistas que o organismo que dirige está disposto a facilitar emigrantes qualificados. (UPI-DC).

Exportação de ferro

A Companhia Vale do Rio Doce acaba de ultrapassar todos os recordes de exportação de minério de ferro, desde sua fundação, eis que no passado mês de julho conseguiu em 39 navios exportar 606.886 toneladas. Releva notar que em igual período do ano passado a cifra exportada totalizou 442.693 toneladas em 35 navios. Até julho do corrente ano, foram exportadas 3.360.048 toneladas. No mesmo lapso de tempo, em 1961, atingiu-se 2.627.605 toneladas. Como se verifica, além de haver a emprêsa ultrapassado todos os recordes, assegurou sem dúvida atingir e mesmo sobrepujar a meta de seis milhões de toneladas prevista êste ano.

Açúcar peruano

A Comissão de Produtores de Açúcar do Peru anunciou que, se o preço do açúcar refinado, no mercado nacional não experimentar uma adequada alta será iminente o abandono das 57 plantações de cana de açúcar que operam no país. Os produtores afirmam que os custos de produção do açúcar estão acima do preço da venda. O abandono das plantações deixará sem trabalho 3.000 operários. A crise açucareira no país tem sido acentuada pela redução do preço do açúcar que é exportado aos Estados Unidos. (UPI).

As 10 Mais

Entre as dez maiores emprêsas do mundo não norte-americanas figuram quatro alemãs, revela a revista "Fortune". São elas: Volkswagen, Siemens, Daimler Benz (Mercedes) e o consórcio Krupp. As primeiras seis são: Royal Dutch-Shell, Unilever, British Petroleum Company (britânico-holandesas); a Nestlé (Suíça), a Imperial Chemical (britânica) e a Philips (holandesa). DPA-TRP-DC).

Contrôle de preços

O chamado contrôle de preços não será abolido na Alemanha Ocidental tão rapidamente como seu ministro da Economia o propôs. O gabinete federal decidiu passar ao Parlamento o informe do Ministério da Economia sôbre o contrôle de preços, informe que tendia a aboli-lo e dar maior margem à concorrência em bens de consumo. (DPA-TP).

MCE: uma ameaça

CONCLUÍMOS ontem a publicação de uma série de entrevistas destinadas a esclarecer a opinião pública sôbre o significado, para o Brasil, da organização político-econômica nascida do Tratado de Roma, que é a Comunidade Econômica Européia, ou seja, o Mercado Comum Europeu. Bem como, na base dêsse esclarecimento, motivar os podêres competentes para a decidida tomada de posição do país frente a essa realidade. Ouvimos diplomatas, economistas, homens ligados ao assunto por diferentes razões e podemos agora, numa síntese do que foi dito, caracterizar a sua significação e apontar possíveis medidas para fazer frente ao problema.

Ficou assinalado que a instituição do Mercado Comum Europeu se apresenta como uma conspiração da conjuntura econômica internacional contra a América Latina e, conseqüentemente, contra o nosso país. Se do ponto de vista da disputa que empolga o mundo, entre a chamada livre emprêsa e os processos socializantes, a integração econômica (e política) dos países capitalistas europeus pode ser benéfica à primeira corrente, tais benefícios custarão caro à América Latina e ao Brasil, como bem disse o presidente da Confederação Nacional do Comércio. Não será evidentemente, expulsando da lista de suas importações os produtos brasileiros, que o MCE conquistará a colaboração do Brasil para suas finalidades políticas.

Além disso, caso se concretize a entrada da Grã-Bretanha na CEE, deverão desaparecer como mercado para o Brasil até mesmo os novos países africanos que fazem parte da "Common-wealth", e os quais têm condições de vender muitos dos nossos manufaturados. Aliás, para êstes mesmos países, tal situação não será senão aparentemente favorável. Terão certamente um mercado preferencial para a colocação da sua produção de alimentos e matérias-primas mas, do mesmo passo, ficarão jungidos a um mercado exportador exclusivista, pela própria estrutura dos investimentos europeus neles feitos. Como bem declarou o sr. Hussein Mustafá, embaixador da RAU no Brasil, os agrupamentos regionais econômicos de países industrializados podem afetar adversamente os interêsses dos países em desenvolvimento se concebidos de modo discriminatórios, como é o caso do MCE.

Dessa maneira, considerando-se que a Associação Latino-Americana do Livre Comércio, será capaz, por si só, de neutralizar os efeitos danosos das discriminações do MCE sôbre os países da América Latina, cumpre promover também a maior colaboração entre as nações subdesenvolvidas no que concerne à defesa das suas matérias-primas, procurando a sua estabilização no mercado internacional para contrapor-se à tendência monopolista dos importadores.

Outra medida que ficou explícita das diferentes manifestações que registramos diz respeito à intensificação do comércio brasileiro com as áreas onde existem possibilidades inaproveitadas, não só na América Latina mas também na própria Europa, na Ásia e na África.

Para o pôrto

Quatro locomotivas, dois transportadores, um guindaste de pátio sôbre pneus, uma escavadeira e inúmeros aparelhos, serão adquiridos nos Estados Unidos pela Administração do Pôrto do Rio de Janeiro, para o reaparelhamento do pôrto da Guanabara. Dentro em breve êsse material estará sendo usado pela autarquia portuária, pois o ministro Hélio de Almeida acaba de aprovar a coleta de preços realizada naquele país. O custo dêsse equipamento é da ordem de US$ 768.000,00 e sua aquisição tem o aval do BNDE.

Grandes possibilidades na Europa para o nosso mate

São consideradas como bastante satisfatórias as possibilidades de colocação do mate brasileiro na Europa, principalmente na Itália e Alemanha, a despeito de que, neste último país, a erva está ainda sendo vendida em farmácias, ou casas de comércio de artigos benéficos à saúde.

Tais observações foram feitas pelo diretor da Divisão de Exportação do Instituto Nacional do Mate, sr. Valdir Antônio Lopes, que acaba de retornar daquele continente onde, a convite da Divisão de Propaganda Comercial do Ministério das Relações Exteriores, visitou diversos países, inclusive Portugal.

NA ITALIA

"Na Itália — informa o diretor do INM — já encontramos um perfeito trabalho de equipe, constituída pela nossa embaixada, pelo SEPRO e pelo INM. Foi na cidade de Trieste e durante um desfile de modas em Roma que se pôde tornar mais conhecido o mate brasileiro. Mas sentimos que, através de uma propaganda bem orientada, é possível conquistar um bom mercado, havendo mesmo interêsse por parte de algumas firmas, como a Francisco Parise S.A., que é uma grande organização, para instalação de depósito e distribuição do mate em todo o território italiano".

PARA SAUDE

"Na Alemanha dá-se uma coisa curiosa com o mate brasileiro, é vendido nas "reform-heuser", isto é, casas que vendem artigos benéficos para a saúde. Conseqüentemente, o consumo é mínimo. Ademais, o pouco que ali se distribui sofre certos embaraços, como vimos em Munique, onde o produto brasileiro estava sendo apresentado como originário do Paraguai. Conseguimos que o proprietário da casa alterasse a embalagem para "Mate Paraná do Brasil". Na Alemanha, também com propaganda bem orientada e com facilidades iniciais aos importadores, muito poderemos fazer pela expansão do nosso comércio".

PLANO

Concluiu informando o Sr. Valdir Antônio Lopes que, como resultado de sua viagem, sugeria o imediato estudo de um plano de internamento do mate naqueles dois países, seguido de uma publicidade bem orientada e intensiva, com assistência permanente do Instituto Nacional do Mate aos SEPROs de Roma e Bonn.

Paraná exporta algodão

A União Soviética continua sendo a maior importadora de algodão paranaense, tendo adquirido no mês de junho último um total de quase nove mil fardos (8.994).

Outros países que compraram essa fibra no mês em questão foram: Japão, Formosa, República Federal Alemã, África do Sul, Bélgica, Inglaterra, França, Países Baixos, Bulgária, Portugal, Itália, Noruega e Suécia. As exportações superaram em valor o bilhão de cruzeiros.

EM SÃO PAULO

O recebimento de algodão em caroço nas usinas de beneficiamento no Estado de São Paulo, entre 15 de fevereiro e 31 de julho dêste ano, foi de 765.936 toneladas, enquanto no mesmo período de 1961 foi de 560.554, acusando pois um acréscimo de 205.382, divulga a Junta Nacional do Algodão (JUNAL) em informações fornecidas pela Seção de Fiscalização e Classificação de Fibras Têxteis da Secretaria de Agricultura.

Ainda de acôrdo com os dados fornecidos pela JUNAL, verificou-se que as entradas de algodão em caroço, até a mencionada data, foram superioires em 36,63% ao ano anterior.

Sudene já inverteu mais de Cr$ 4 bilhões

Quatro bilhões e meio de cruzeiros é o total dos investimentos industriais fixos realizados no Nordeste, em conseqüência da política de estímulo à implantação de novas indústrias posta em execução pela Superintendência do Desenvolvimento do Nordeste, há menos de um ano. As isenções fiscais concedidas durante êste período através do plano-diretor da SUDENE ultrapassaram 600 milhões de cruzeiros.

A criação da COPERBO, Companhia de Borracha Sintética de Pernambuco, com um capital de 7 bilhões de cruzeiros, indica que a iniciativa de fixação de indústrias de base no Nordeste vem se processando progressivamente, o que não impede que os recursos atualmente à disposição da SUDENE sejam insuficientes para o efetivo desenvolvimento da região.

INVERSÕES

Além dos incentivos de ordem geral o artigo 34 da Lei 3.995, de dezembro de 1961, faculta às pessoas jurídicas e de capital 100% nacional efetuarem a dedução até 50% na declaração do impôsto de renda, de importância destinada ao reinvestimento ou aplicação em indústria considerada, pela SUDENE, de interêsse para o desenvolvimento do Nordeste. Com isso pode-se dizer que existem grandes atrativos aos investimentos industriais no Nordeste, pois medidas que há anos estavam sendo preconizadas para o desenvolvimento efetivo daquela região, atualmente, são postas em prática.

Os subsídios fornecidos à indústria, baseados em legislação especial, são de molde a apresentar aos inversionalistas a superação dos obstáculos, presumíveis ou reais. Prova disso são as ações do Banco do Nordeste e da SUDENE que estão captando recursos da União, dos govêrnos estaduais, de organismos internacionais e de vários países, para aplicação e auxílio direto às fábricas que desejem fixar-se naquela região.

ESTÍMULOS

A concessão de incentivos fiscais, cambiais e financeiros, a prestação de assistência técnica às iniciativas privadas, a melhoria dos serviços públicos e da economia externa, fazem parte da linha fundamental da política de industrialização do Plano Diretor da Sudene. Os incentivos fiscais da órbita federal incluem a redução de até 50 por cento na declaração do impôsto de renda, isenção total de impostos e taxas para a importação de equipamento e redução de 50 por cento no pagamento do impôsto de renda para as emprêsas que aproveitem matéria-prima local.

No setor estadual há isenção total dos impostos por vários anos para indústrias novas, cujos produtos não tenham similar nos Estados nordestinos, que se localizem no Polígono das Sêcas e utilizem matéria-prima regional. Na órbita municipal, a maioria dos municípios concede isenção de impostos de indústria e profissões e de transmissão inter vivos para indústrias que ali venham a se instalar.

Além dêstes estímulos, são concedidas reas, à margem de rodovias estaduais e federais, com energia elétrica a preços baixos, para pagamento sòmente depois que a indústria estiver funcionando.

RECURSOS

Os recursos em mãos da Sudene são ainda reduzidos em relação à tarefa que esta se propõe pois os 13.5 bilhões de cruzeiros, sem computação dos recursos externos, podem apenas fazer face aos primeiros projetos. Finalmente, há os recursos da Aliança para o Progresso que, para o prazo de dois anos, montam a 276 milhões de dólares. Após êsse prazo, a autarquia contará com mais 692 milhões de dólares para executar o plano qüinqüenal, já pronto.

Os setores públicos deverão ser imediatamente beneficiados com a soma de 276 milhões de dólares, aplicáveis em dois anos, através de obras de higiene, esgotos, água potável, geradores de energia para o campo e ainda de serviços de saúde pública, alfabetização e alimentação. Sòmente no setor da geração de energia elétrica para o campo, a Sudene aplicará recursos no montante de 8,4 bilhões de cruzeiros em equipamentos adquiridos no Sul, sobretudo da pequena e média emprêsas.

Atualmente, a Companhia Nordeste de Industrialização vem canalizando recursos privados para a indústria. A CNI já conseguiu realizar grandes empreendimentos, principalmente através da venda de ações. A duplicação do capital da Fosforita Olinda S.A., foi incluída nas operações da Companhia Nordeste de Industrialização.

MINERAÇÃO NACIONAL MINA S. A.

ASSEMBLEIA GERAL ORDINÁRIA

PRIMEIRA CONVOCAÇÃO

São convidados os senhores acionistas da sociedade, a se reunirem em Assembléia Geral Ordinária, a realizar-se no dia 28 de setembro de 1962, às 11 horas, em sua sede na Rua Visconde de Inhaúma, n. 65 — quarto andar, nesta Cidade para deliberarem sôbre a seguinte ordem do dia: Aprovação do balanço geral, das contas de Lucros e Perdas, parecer do Conselho Fiscal, Eleição do Conselho Fiscal para o exercício de 1962/63 — fixação dos honorários e tratar de assuntos gerais.

Acham-se à disposição dos senhores acionistas da Companhia, os documentos de que trata o ART. 99 do Decreto 2.627 de setembro de 1940.

Rio de Janeiro, 20 de agôsto de 1962

MINERAÇÃO NACIONAL MINA S/A.

ROGER MAURICE MARTIN

Diretor-geral

ASSISTENCIA AOS LAZAROS

O Hospital dos Lazaros (atual Frei Antônio) instituição de iniciativa privada sita na Praça Mário Nazaré n. 52, São Cristóvão — Telefone: 28-0045, aceita qualquer auxílio ou donativo para assistência aos enfermos hansenianos ali internados.

Dirigir-se, no local, à Irmã Superiora.

AUTO VIAÇÃO SANTO ANTÔNIO

OFERECE-LHE BOAS VIAGENS PARA CAMPOS

HORÁRIO:

Rio-Campos: 05,00; 07,00; 08,00; 10,00; 13,00; 16,00; 21,00 e 23,00.

Niterói-Campos: 06,00; 09,00; 11,00; 12,00; 14,00; 18,00; 22,00; e 24,00.

CONFÔRTO, SEGURANÇA E RAPIDEZ

GUIA de FILMES

Hoje:

17,30 — Desenhos

19,05 — Aventuras Submarinas

22,30 — Fielscope

assista pela

TV-RIO

Garantia Cortesia Bons Serviços

BANCO LAR BRASILEIRO S/A

Associado do "The Chase Manhattan Bank"

MATRIZ: Rua do Ouvidor, 98

Agências Metropolitanas:
Bonsucesso: Rua Uranos, [illegible]
Cascadura: Av. Ernâni Cardoso, [illegible]
Catete: Rua Laranjeiras, 4
Copacabana: Av. Copacabana, 581
Ipanema: Rua Visc. Pirajá, 559-B
Madureira: Rua Maria Freitas, 110
Méier: Rua Dias da Cruz, 47-A
Tijuca: Rua Haddock Lôbo, 40.

Mercados e Cotações

MOEDAS

Câmbio Livre

Abriu ontem, o mercado de câmbio livre, em posição calma, com o Banco do Brasil, sacando o dólar a Cr$ 415,00 e comprando a Cr$ 403,00 e a libra a Cr$ 1.166,150 e a Cr$ 1.130,415 respectivamente. Os bancos particulares declararam vender o dolar a Cr$ 440,00 e a libra a Cr$ 1.240,00 e comprar a Cr$ 425,00 e a Cr$ 1.191,00 respectivamente. Fechou calmo.

Câmbio Manual

	Vend.	Comp.
Abertura:		
Dolar papel	585,00	575,00
Paralelo	580,00	570,00
Fechamento:		
Dolar papel	595,00	585,00
Paralelo	590,00	580,00

Mercado calmo:

O Banco do Brasil afixou as seguintes taxas de câmbio livre:

	Venda Cr$	Compra Cr$
Dolar	415,00	403,00
Libra	1.166,150	1.130,415
Franco francês	84,000	82,252
Franco belga	8,371	8,106
Lira	0,671	0,649
Libra irlandesa	1.109,529	1.073,894
Libra chinesa	1.166,150	1.130,415
Coroa sueca	80,905	78,363
Coroa dinamarq.	57,451	55,513
Coroa norueguesa	58,266	56,379
Escudo	14,650	14,105
Franco suíço	96,280	93,294
Schilling	16,2[illegible]	15,6[illegible]
Peso argentino	3,528	3,022
Peso uruguaio	39,425	36,270
Marco	104,165	100,951
Florim	115,578	112,054

DOLAR CONVENIO

O Banco do Brasil cotou o dólar de Convênio do Chile, Argentina e Russia a Cr$ 403,00 para compra e Cr$ 415,00 para venda. Nos outros convênios o valor vigorou a Cr$ 382,85 e a Cr$ 394,65 respectivamente.

O dólar fiscal foi fixado a Cr$ 388,92.

OURO FINO

O Banco do Brasil, cometava... na de ouro fino, ao preço de Cr$ 453,4660 e vendia a Cr$ 466,9595.

Os bancos particulares declararam operar às seguintes taxas:

	Venda Cr$	Compra Cr$
Libra	1.240,00	1.191,00
Dolar	440,00	425,00
Franco, francês	89,80	86,74
Franco, suíço	101,54	98,37
Franco, belga	8,85	8,55
Escudo	17,40	14,94
Schilling	17,07	16,49
Lira	0,709	0,685
Coroa sueca	85,52	82,60
Coroa dinamarq.	63,60	61,40
Marco	110,10	106,40
Florim	122,00	117,50

Câmara Sindical

Médias cambiais fixadas em 21 de agosto de 1962

MERCADOS

Livre:

América do Norte, Dólar	429,5[illegible]
Alemanha, Marco	106,1896
Argentina, Pêso	3,65
Austria, Schilling	16,87
Belgica, Franco Belga	8,3821
Dinamarca, Coroa	60,3830
França, N. Franco	84,9128
Holanda, Florim	119,1029
Inglaterra, Libra	1.224,7944
Italia, Lira	0,6089
Portugal, Escudo	15,3347
Suécia, Coroa	89,91
Suiça, Franco	100,84
Moedas-	
América do N[illegible] Dólar	[illegible]

DEBENTURES:	
2163 Cia. B. Roupas	1.000,00
10000 Universal de Adm. de Bens S. N.	95,50
30000 Idem S. O.	95,50
1 Petrobrás, Cr$ 400	400,00
3 Idem Cr$ 800	800,00
250 Idem Cr$ 1.000	1.000,00
L. DE IMPORTAÇÃO:	
Bco. do Brasil:	
Cr$ 661.000 — 78 dias	94,50
L. DE CAMBIO:	
Bco. Civia:	
Cr$ 500.000 — 257 dias	55,57
Credibras:	
Cr$ 300.000 — 352 dias	76,54
Cr$ 3.500.000 — 187 dias	87,34
Cr$ 1.500.000 — 200 dias	86,67
Cr$ 810.000 — 215 dias	85,67
Cr$ 1.500.000 — 290 dias	80,27
Cr$ 700.000 — 337 dias	77,69
Cr$ 1.000.000 — 387 dias	74,20
Cr$ 300.000 — 537 dias	64,20
Guanabara:	
Cr$ 800.000 — 178 dias	88,564
Cr$ 500.000 — 253 dias	83,856
Finco:	
Cr$ 2.000.000 — 201 dias	87,15
Cr$ 100.000 — 220 dias	85,94
Cr$ 2.900.000 — 221 dias	85,88
Cr$ 1.500.000 — 231 dias	85,242
Invesco:	
Cr$ 11.000.000 — 135 dias	86,181
Inv. U. do Brasil:	
Cr$ 6.500.000 — 195 dias	87,00
Cr$ 2.500.000 — 225 dias	85,00
Cr$ 1.000.000 — 253 dias	83,00

VALORES

A Bôlsa de Valores funcionou ontem, em condições ativas e acusou negócios desenvolvidos em vários papéis em movimento. Continuavam sem alteração as apólices da União, as Obrigações do Reaparelhamento Econômico, as de Guerra Grau III, estaduais e municipais. As ações do Banco do Brasil, cotaram-se em baixa e as dos demais sem modificação. Em ações de companhias, registraram-se alta nas da Brahma, Cigarros Sousa Cruz, Ferro Brasileiro, Codima, Mesbla, Aços Vilares, Carioca Industrial, Brasileira de Petróleo Ipiranga, Belgo-Mineira, Mannesman, Vale do Rio Doce e Willys Overland. Os demais papéis ficaram inalterados. Foram vendidos durante os pregões 125.045 títulos, na importância de Cr$ 117.978.775,00. Venderam-se letras de importação do Banco do Brasil, no valor de Cr$ 624.645,00 e letras de cambio, no de Cr$ 35.336.959,00, como se vê em seguida.

Vendas de ontem

	Cr$
UNIÃO	
13 D. Unif. Port.	850,00
85 Idem, Nom.	570,00
85 Reap. Econ. (52)	690,00
139 Idem	700,00
141 Idem	680,00
240 Idem (1953)	740,00
311 Idem	765,00
[illegible] Idem (1954)	800,00
[illegible] Gran III (1000)	870,00
43 Idem (5.000)	4.350,00
ESTADUAIS:	
1320 Minas, Port. 1a. Série (1934)	80,00
134 Idem, 3a. Serie	80,00
13 S. Paulo, 8%	370,00
MUNICIPAIS:	
1178 Lei 820, P/A	515,00
200 Idem	520,00
18 Idem, P/B	495,00
BANCOS:	
[illegible] Boavista	2.300,00
12 Idem	2.280,00
[illegible] Brasil	1.300,00
1104 Idem	1.400,00
20 Idem	1.350,00
COMPANHIAS:	
[illegible] Fáb. Tecidos D. Isabel — Ord.	1.200,00
[illegible] Idem, Prefs.	1.200,00
[illegible] N. America, Nom.	1.400,00
[illegible] Idem, Port.	1.580,00
[illegible] Prog. Indust. Port. — c/d, c/d	330,00
[illegible] Aços Villares — Pref. — Novas	[illegible]
[illegible] Arno — Pref.	[illegible]
[illegible] Bras. Pet. Ipiranga, Pref.	815,00
[illegible] Carbonífera Minas do Butiá	50,00
[illegible] C. Industrial	180,00
[illegible] Idem	182,00
[illegible] Cerv. Brahma, Pref.	5.950,00
[illegible] Idem	5.960,00
[illegible] Idem	5.990,00
Idem	5.980,00
[illegible] C. S. Cruz, Port.	5.640,00
[illegible] Idem	5.660,00
[illegible] C. S. Cruz, Pt.	5.680,00
[illegible] Idem	5.690,00
[illegible] Idem	5.700,00
710 Codima, Máq. e Acessórios S. A.	2.160,00
300 D. Santos, Nom.	118,00
1170 Idem Port.	120,00
5000 Idem	121,00
822 F. Brasileiro	2.700,00
160 Idem	2.720,00
100 Gastal, Pref.	35,00
150 Herm. Stoltz S. A. Imp. Exp. e Com. de Máq.	23.000,00
250 Kibon, Ord.	160,00
500 List. Telef. Brasileiras — Portador c/dir.	225,00
[illegible] Mesbla, Pref.	625,00
3414 Idem	630,00
[illegible] Idem	635,00
[illegible] M. Santista	1.550,00
[illegible] Paulista de Roupas — Pref.	1.050,00
[illegible] Petrobrás, Prefs.	220,00
1060 Idem	225,00
[illegible] Ref. Expl. Pet. União, Pref.	650,00
[illegible] S. P. Alpargatas	330,00
500 Idem	325,00
214 Sid. B. Mineira, Pt.	3.730,00
300 Idem	3.750,00
270 Idem	3.800,00
[illegible] Idem	3.790,00
100 Idem	3.740,00
654 Idem	3.780,00
2600 Idem	3.785,00
114 Sid. Mannesmann, Ord. c/[illegible]	2.100,00
100 Idem, c/[illegible]	3.200,00
[illegible] Idem	3.300,00
161 Idem, Pref. c/[illegible]	2.550,00
103 Idem, c/[illegible]	2.630,00
250 Idem, c/[illegible]	2.700,00
[illegible] Idem, c/[illegible]	3.250,00
[illegible] Sid. Mannesmann, Pref.	3.360,00
[illegible] S. Nacional	1.200,00
20 Idem	1.300,00
15 Ultragaz Pref.	155,00
6800 Brasil-Bolívia, Pref.	100,00
1720 União S. A. Com. e Ind. de Soldas Elet.	1.000,00
[illegible] V. R. Doce, Nom.	3.950,00
[illegible] Idem port.	4.950,00
210 Idem	5.000,00
1534 Willys Ord.	105,00
4400 Idem	108,00
200 Idem	109,00
6500 Idem	110,00
500 Idem Nom.	109,00

MERCADORIAS

Café

Ainda ontem, o mercado de café disponível funcionou firme e sem alteração nos preços. Os possuidores deram ao tipo 7 a base anterior de Cr$ 555,00 por 10 quilos e não houve vendas declaradas sôbre o disponível. Fechou inalterado. O movimento verificado foi o seguinte:

Entradas 6.888 sacas pela estrada de rodagem. Embarques 1.500 sacas para a América do Norte. Existência .... 980.584 sacas. Café despachado para embarques 89.615 sacas.

COTAÇOES POR 10 QUILOS

Tipo 2	605,00
Tipo 3	595,00
Tipo 4	585,00
Tipo 5	575,00
Tipo 6	565,00
Tipo 7	555,00
Tipo 8	545,00

Pauta — Estado de Minas — Café comum, Cr$ 55,50, idem fino, Cr$ .. 108,35 — Estado do Rio — Café comum Cr$ 51,00

ESTADO DO PARANA

Café b/disc.	Cr$	100,00
Cafés finos	Cr$	108,35

IMPOSTO DE SELO-DRM

Café — Rio	Cr$	48,86
Cafés finos	Cr$	67,34

Açúcar

Funcionou, ainda ontem, o mercado de açúcar estável e inalterado.

Entradas 9.789 sacos do Estado do Rio. Saídas 15.000. Existência 258.201 sacos.

COTAÇOES POR 60 QUILOS

Branco Cristal Cr$ 1.800,00 Cr$ 1.950,00

Algodão

Esteve, ontem, o mercado de algodão em rama, firme e inalterado.

Entradas não houve. Saídas 300. Existência 26.373 fardos.

COTAÇOES POR 10 QUILOS (Entrega em 120 dias)

	Cr$	Cr$
Fibra longa:		
Seridó, tipo 3	2.500,00	2.550,00
Seridó, tipo 4	2.450,00	2.500,00
Fibra média:		
Sertões tipo 3	2.350,00	2.400,00
Sertões tipo 4	2.300,00	2.350,00
Ceará tipo 4	2.250,00	2.300,00
Ceará tipo 4	2.200,00	2.250,00
Fibra curta:		
Matas tipo 3 e 4	Nominal	
Paulista tipo 5	1.980,00	2.000,00

HIGIENE E SEGURANÇA DO TRABALHO

Esteve em visita às instalações da REFRIGERANTES DO BRASIL S.A. — CRUSH uma comissão composta de altas personalidades do Ministério do Trabalho. Percorrendo demoradamente as modernas instalações da CRUSH, aquelas autoridades tiveram ocasião de atestar, mais uma vez, as magníficas condições de produção e higiene do popular refrigerante. No clichê, flagrante do momento em que o sr. Carlos Albuquerque (gerente-geral da Crush) dirigia sua saudação aos membros do Ministério do Trabalho, por ocasião de um coquetel que foi oferecido aos visitantes, com a participação de funcionários e operários da indústria. Da comissão faziam parte os srs. dr. Ronald Afonso da Costa (diretor da Divisão de Higiene e Segurança do Trabalho), sr. José Luis Ferreira Bahiana (secretário da Divisão) e sra. Juracy de Oliveira Bastos (Setor de Relações Públicas)

AVISO AOS CONSUMIDORES DE ENERGIA

Para expansão e melhoramentos da rêde de distribuição de energia elétrica, e segurança do pessoal que realiza êsse serviço, torna-se indispensável interromper o fornecimento de eletricidade, nos seguintes logradouros:

AMANHA

25/8/1962 (SABADO)

ZONA SUL

(Periodo: aproximadamente das 9 às 12 horas)

Jardim Botânico

RUAS — Almeida Godinho, Almirante Guilhobel, Baronesa de Pocone, Bogari, Carvalho de Azevedo, Cassuarina, Cicero Góis, Conselheiro Macedo Sares, Engenheir Marques Pôrto, Ferreira de Resende, Font da Saudade, Frei Solano, Leopoldo Simões Lopes, Ministro Armando de Alencar, Monteiro, Negreiro Lobato, Resedá, Sacopã, Tabatingueira, Vitor Murtua; Avenida: Epitácio Pessoa; Praça: Corumbá.

ZONA DA LEOPOLDINA

(Periodo: aproximadamente das 12 às 17 horas)

Olaria

RUAS — Afonso Ribeiro, Bariri, Califórnia, Carlina, Comandante Vergueiro da Cruz, Curuá, Dois, Dr. Nunes, Filomena Nunes, Firmino Gameleira, Francisco Ramos, Leopoldina Rêgo, Lucena, Macapuí, Nair Carabu, Noemia Nunes, Sargento Aquino, Um; Caminho: Maria Angu.

ESTADO DO RIO

(Periodo: aproximadamente das 12 às 16 horas)

Nova Iguaçu

RUAS — «A», Amelia B. Moura, Arsão Rodrigues, «B», Bartolomeu Bueno, dos Deputados, Dr. Laureano, Dr. Barros Júnior, Ernestina, Francisca Melo, Guaianazes, Jacutinga, Major Aniceto Vale, Marechal Floriano Peixoto, Ministro Mendonça Lima, Parecis, Pascoal Moreira, Professor Augusto Rodrigues, Tapuias, Tertuliano de Melo; Avenida: Governador Amaral Peixoto; Travessas: Mariano de Moura, Guaresma.

DEPOIS-DE-AMANHA

26/8/1962 (DOMINGO)

SANTA TERESA

(Periodo: aproximadamente das 7,30 às 15 h)

Santa Teresa

RUAS — Aarão Reis, da Concordia, Eduardo Soares, Escadas São Judas Tadeu, Fluminense, Marechal Pires Ferreira, Miguel de Paiva, das Neves, Oriente, Padre Miguelino, Paraíso, Paula Matos, Progresso, Santo Alfredo, Senador Pedro Velho, «Z»; Largo: das Neves; Travessa: Oriente.

ZONA NORTE

(Periodo: aproximadamente das 7 às 16 horas)

Engenho Velho (Maracanã)

RUAS — São Francisco Xavier; Largo: Alzino Horácio Lucas.

SUBÚRBIOS DA CENTRAL

(Periodo: aproximadamente das 7 às 15 horas)

Marechal Hermes-Vila Valqueire

RUAS — Aguarone, Antônio de Mendonça, Bárbara Heliodora, Brás do Amaral, Comandante Ladislau, Dona América Pereira, Fernandes Sampaio, Gonçalo Rolemberg, Guilherme Francisco Cruz, Heitor de Amorim, Luís Eduardo Gonçalves, Mário Barbedo, Olímpio de Castro, Pacheco de Oliveira, Pacífico Pereira, Silio Bocanera, Teófilo Guimarães, «7», «21», «22», «24», «42», «45»; Avenida: Alberico Diniz; Praça: Mário Saraiva; Estradas: Intendente Magalhães, do Japoré.

Bangu

RUAS — Abaeté, Agrícola, Arimbu, Belo Horizonte, 12 de Fevereiro, Francisco Real, Graciliano Ramos, Jacinto Alcides, Júlio César, Maravilha, Oliveira Ribeiro, Piratininga, Professor Clemente Ferreira, Ribeiro, Rio da Prata, Santa Cecília, Silva Cardoso, Ubaldo Ramalhete, Usina.

ZONA DA LEOPOLDINA

(Periodo: aproximadamente das 7 às 15 horas)

Triagem (Jacaré)

RUAS — Bráulio Cordeiro, Bruno Seabra, Engenheiro Gil Mota, Inabu, Matapi, Viúva Cláudio.

(Periodo: aproximadamente das 7 às 16 horas)

Vieira Fazenda (Carlos Chagas)

RUA — Comandante Gracindo de Sá; Avenidas: Democráticos, Suburbana.

Tomás Coelho

RUAS — Engenho do Mato, Itapuca, Itaguati, Moacir de Almeida, Pereira Pinto, Silva Vale; Avenidas: Automóvel Clube, João Ribeiro; Travessa: Buquira.

ESTADO DO RIO

(Periodo: aproximadamente das 7 às 12 horas)

Nova Iguaçu (Rocha Sobrinho)

RUAS — Frontin, Inor Figueiredo, Magalhaes Pinto, do Riachuelo, Santa Rosa, São Salvador; Avenidas: Dr. Carvalho de Sousa, Dr. Carvalhaes, Coelho da Rocha; Praça: Pindorama; Estradas: Mesquita, Rocha Sobrinho.

Rio Light S. A.

Serviços de Eletricidade e Carris

"Cha-Cha-Chá" nas alturas

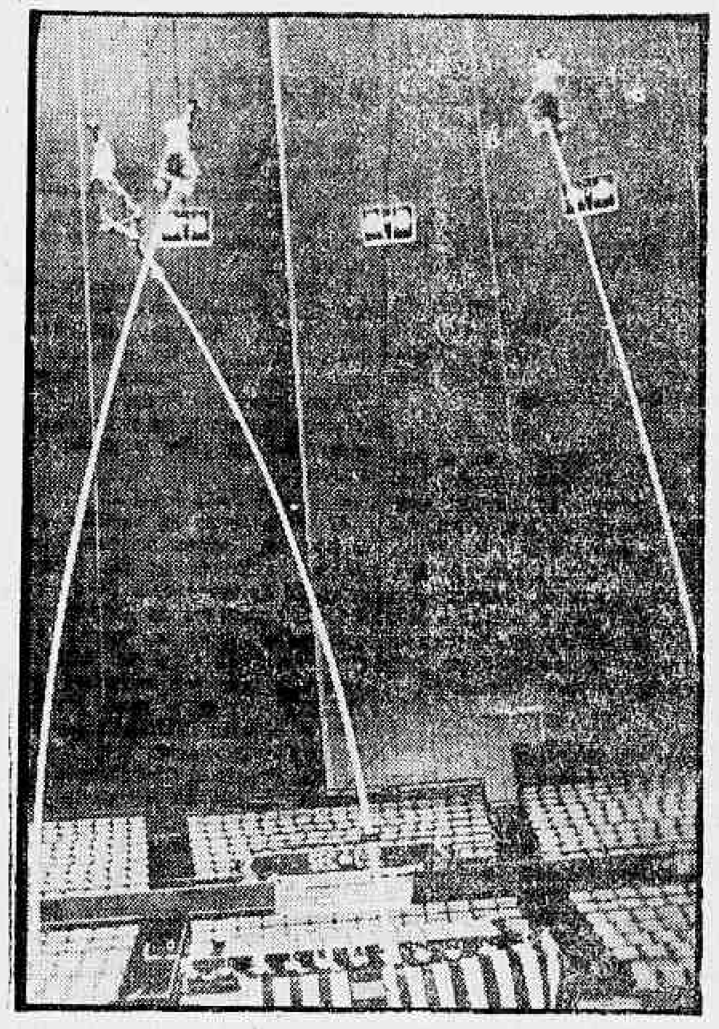

Estes são os famosos "Swaying Stars" (Astros Balançantes) que estarão no Maracanãzinho, de 20 de setembro a 21 de outubro, juntamente com os mais espetaculares artistas circenses da Inglaterra, França, Itália, Suécia, América, Alemanha, Irlanda e Espanha, durante a temporada do Circorama Internacional, trazido ao Rio pelo empresário Carlos Vasques. Além dos "Swaying Stars", que dançarão o "cha-cha-chá" a trinta metros de altura, sôbre flexíveis mastros, o Circorama Internacional apresentará diversas outras atrações, tais como: os campeões mundiais do trapézio; os cachorros músicos, que constituem uma orquestra; dois autênticos gorilas, sendo que um, Gargantua II, é filho do famoso King-Kong; um tigre aqualouco; Naumann, o mais arrojado domador do mundo; além de diversos animais amestrados que farão a alegria dos assistentes

Passatempo

R. Portella

HORIZONTAIS:

1 — Resultado da adição
5 — Vestimenta sacerdotal que se põe sôbre a alva e a estola.
7 — Genitor
8 — Planta têxtil, asiática, da família das urticáceas.
10 — Executar; realizar
12 — Instrumento agrícola.
13 — Partir.
14 — Penacho de capacete.
16 — Grande saco.
18 — Altar dos sacrifícios.
19 — Franqueza; boa-fé (figurado).
21 — Nome próprio feminino.

VERTICAIS:

1 — Retirar-se.
2 — Artigo masculino, plural.
3 — Sôco.
4 — Fileira.
5 — Nota de mil cruzeiros (gíria).
6 — Protege
7 — À vista disso.
9 — Mãe-d'água.
11 — Talvez, porventura.
15 — Rosto, semblante.
17 — Nome próprio masculino.
20 — Pátria de Abraão.

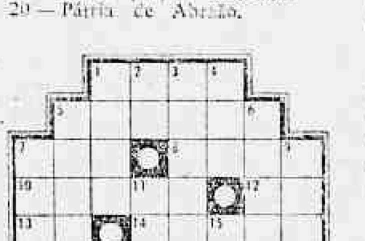

RESPOSTA DO N.º ANTERIOR
HOR.: CAMA — GAZELA — PAX — LADA — ANEL — RIR — AXIOMA — ASSE. *VERT.:* CAXEXA — AZ — MEL — ALARME — GANA — ADIA — PÁ — AR — LIS — OS.

Marilu recebe logo mais para ver 'canhões'

Sociedade
Jean Pouchard

DETERMINADA senhora aproximou-se do Sr. Didu de Sousa Campos, na "avant-première" de Minha Querida Lady, e comentou: "Aa Teresa (Sousa Campos) interpretaria maravilhosamente o papel de Elisa". O Sr. Sousa Campos apenas sorriu.

•

UMA fieira de nomes "top" acontecerão logo mais, no Cine São Luís, para assistir a "avant-première" do filme "Os Canhões de Navarone", que é todo em benefício da 8.ª Enfermaria da Santa Casa. Várias senhoritas da sociedade estarão funcionando na venda dos bilhetes que darão direito ao sorteio de uma belíssima jóia. A Sra. Marilu Pitanguy, que é quem está organizando a noitada, comunica que os bilhetes ainda não devolvidos serão considerados vendidos.

•

O "IMORTAL" Jeff Thomas regressando de Salvador, onde foi hóspede do casal Alberto Bianchi. Jeff, acompanhado da inglezinha Annette Bradshaw tomou parte numa noite de autógrafos, organizada por Genaro de Carvalho, vendendo todos os exemplares de "Europa Sem Vintem", que havia levado ao preço de dois mil cruzeiros.

•

A EMBAIXATRIZ de Israel, Sra. Arieh Eshel, e o encarregado de negócios e Sra. Aharon Ofri convidam para a recepção que oferecem aos delegados da XI Conferência Internacional de Serviço Social, a se realizar domingo.

•

JAIME COSTA queixave-se aos amigos que foram abraçá-lo no camarim, na noite de estréia de "Minha Querida Lady", de ter sentido uma tonteira dos diabos, durante o segundo ato.

•

ONTEM, noticiei que a Sra Rosita Thomás Lopes participaria de um "show" no "Blue Angel". Acabo de ser informado pelo João Resende que o "show" em pauta não poderá ser apresentado no "Blue Angel", por achar-se a sociedade da firma que forma a buate em fase de dissolução judicial.

•

LOGO MAIS o embaixador e Sra. Carlos Echecopar-Herce recepcionarão com um jantar o embaixador da Bélgica e sra. Louis Colot, que estão se despedindo, para regressarem ao seu país.

•

CIRCULANDO em órbita baiana os paulistas Nélson Mendes Caldeira.

•

A EMBAIXATRIZ Iolanda Melo Franco arrumando as malas para retornar dia 5, a Paris.

•

JÁ SE encontram à venda os ingressos para o chá-desfile da Pro-Matre, que acontecerá no Copa, na tarde do dia cinco.

•

O SR. e SRA. João Luís Soares, que acabam de receber a visita da cegonha, convidaram o Senador Juscelino Kubitschek para padrinho da menina.

•

O BANQUEIRO José Luís Magalhães Lins está interessado em promover um aumento nas vendas de livros. Tem feito apêlo a diversos editôres, no sentido de enviarem relatórios que o possibilitem de resolver o problema.

•

JÁ ESTÃO sendo feitos os preparativos para o I Festival dos Escritores Brasileiros, que sucederá no Hotel Nacional de Brasília. Vários autores estão sendo convidados pela nossa conhecida Eneida, para participarem dessa promoção da Secretaria de Turismo da nova capital.

•

FALANDO em Brasília, será um "estouro" o desfile de Jacques Heim, que acontecerá em setembro e que tem como "patronesse d'honeur" a Sra. Jurema Brochado da Rocha. Tudo sucederá no Hotel Nacional, o maior da América do Sul.

•

ONTEM, o sr. e sra. Alfredo Thomé homenagearam com um jantar o ministro e sra. Nélson de Melo. Entre outras presenças, a do senador Juscelino Kubitschek.

•

O ATOR Procópio Ferreira foi assistir ao trabalho de sua filha Bibi, no musical "My Fair Lady". Aplaudiu com bastante entusiasmo.

•

POR HOJE é só. Não deixem de assistir ao "Os Canhões de Navarone", ajudando a aumentar a "caixa" da 8.ª Enfermaria. (Tchau).

O embaixador Ponce Yépez conversa com o sr. Ataíde Lopes, em recente "party"

Cuide de negócios

Astrologia
Prof. Mirakoff

HOJE, 24-8-1962 (Sexta-feira) — Trate de assuntos científicos. Pela manhã pode viajar e cuidar de interêsses imobiliários.

ACONTECERÁ HOJE AO LEITOR:
Seguem-se as possibilidades felizes ou não de hoje, com horas e números promissores para os leitores nascidos em quaisquer dia, mês e ano, nos períodos abaixo:

PARA OS NASCIDOS:

ENTRE 22 DE DEZEMBRO E 20 DE JANEIRO (Capricórnio)
Luta interior, desapontamento, dificuldade financeira, nervosismo e contrariedade com o outro sexo. 9, 13 e 17; 82 85 e 87 (horas e números).

ENTRE 21 DE JANEIRO E 18 DE FEVEREIRO (Aquário)
Fortes dissabores e profundos ressentimentos com amigos e parentes. 14, 17 e 18; 20, 34 e 45 (horas e números).

ENTRE 19 DE FEVEREIRO E 20 DE MARÇO (Peixes)
Alegria, satisfações e sucesso. A tarde será mais difícil, com dores de cabeça e constrangimentos. 11, 12 e 13; 47, 48 e 58 (horas e números).

ENTRE 21 DE MARÇO E 20 DE ABRIL (Áries)
Complicação doméstica, situação difícil e luta. A tarde será melhor a expectativa. 14 15 e 16; 32, 33 e 44 (horas e números).

ENTRE 21 DE ABRIL E 20 DE MAIO (Touro)
Desarmonia doméstica, pequenos prejuízos e saúde abalada. 5, 6 e 7; 50, 51 e 52 (horas e números).

ENTRE 22 DE MAIO E 21 DE JUNHO (Gêmeos)
Emprêsa frustrada, complicações com a família e forte emoção. 14, 18 e 20; 73, 75 e 79 (horas e números).

ENTRE 22 DE JUNHO E 21 DE JULHO (Câncer)
Favores do outro sexo, conquistas inesperadas e negócios bem encaminhados. 2, 3 e 4; 20, 30 e 40 (horas e números).

ENTRE 22 DE JULHO E 21 DE AGÔSTO (Leão)
Nervos controlados e distúrbios orgânicos. 11, 12 e 16; 56, 57 e 61 (horas e números).

ENTRE 22 DE AGÔSTO E 22 DE SETEMBRO (Virgem)
Oposição e obstáculo; surpresa para mudança e para encetar negócios novos. 10, 14 e 20; 56, 65 e 74 (horas e números).

ENTRE 23 DE SETEMBRO E 21 DE OUTUBRO (Libra)
Possibilidades felizes. 10, 14 e 20; 54, 61 e 65 (horas e números).

ENTRE 22 DE OUTUBRO E 21 DE NOVEMBRO (Escorpião)
Dia sem grande acontecimento. 2, 4 e 6; 20, 40 e 60 (horas e números).

ENTRE 22 DE NOVEMBRO E 21 DE DEZEMBRO (Sagitário)
Conquistas sociais, acontecimentos agradáveis e lucros imprevistos. 10, 12 e 14; 72, 74 e 75 (horas e números).

Registro

Aniversários

SENHORES:
Embaixador Francisco Negrão de Lima; senador Apolônio Sales; dr. Deodoro de Mendonça; Norberto Vieira; Ivan Renner dos Santos; José Nicolau de Barros Melo; Aureo Bernardes Carvalho; dr. Roberto Pessoa; Lourival Coutinho; dr. Loise Chaves Cerqueira; ministro Antônio Mendes Viana; Mário Tancredo Borges da Fonseca e Fernando César Bittencourt Merenguer.

SENHORAS:
Flavina Albuquerque Costa Oliveira; Aurea Garcia Paula; Leonor Gomes Rosa Portugal; Noemi Tôrres Pereira; Cidéa Plaisant Rocha França; Maria das Dôres Fernandes; Marcida Mendes Franco

MENINAS:
Aniversaria na tarde de hoje a menina Arilce Maria Costa, filha do sr. Osvaldo Natividade Costa e d. Arilce Moraes Costa.

Noivados

Contrataram casamento a srta. Ana Maria, filha do casal sr. Eugênio Luís de Oliveira e sra. Genilda Barreto de Oliveira e o sr. Rafael Gericose, filho do casal sr. Rafael de Noronha e Gericose e sra. Dulce de Oliveira e Gericose.

Casamentos

Realiza-se no dia 8 de setembro, às 10 horas na Igreja do Sagrado Coração (Rua Benjamin Constant) a senhorita Teresinha, filha do casal dr. José Fernandes Carneiro com o sr. Geraldo Souto, filho do casal Evandro Souto.

Jango será benemérito do CSSE

Nos Clubes
Nelson Jorge

A FESTA que o Clube dos Subtenentes e Sargentos do Exército realizará amanhã, na sede do Clube dos Suboficiais e Sargentos da Aeronáutica, em homenagem ao Dia de Caxias, será de alto gabarito e contará com a presença do presidente da República e sra. João Goulart, que serão alvos de expressivas homenagens por parte da diretoria daquela importante associação militar. O presidente João Goulart receberá nessa ocasião o título de sócio-benemérito do CSSE e haverá a seguir a apresentação do côro orfeônico que constará de canções do folclore gaúcho e do Hino a Caxias. Após estas solenidades acontecerá um grande baile, a partir das 23 horas, com a orquestra de Permínio Gonçalves. O traje para esta noite será passeio para civis e 5.º uniforme do Exército e 2.º da Aeronáutica para os militares.

Homenagem no Tijuca

OS FAMOSOS compositores Haroldo Barbosa e Luís Reis serão os autores que na noite de amanhã serão homenageados pelo Tijuca Tênis Clube, numa apresentação de Paulo Roberto e com os cantores Miltinho, Lúcio Alves, Venilton Santos e outros, interpretando as mais belas canções da lavrada dupla. A festa será em traje passeio e o conjunto de Chiquinho fará o fundo musical.

•

Presidência do Fluminense

É QUASE certa a reeleição pela quarta vez, para a presidência do Fluminense, do sr. Jorge Frias de Paula. A verdade é que mesmo a oposição, que existe em todo clube, reconhece que o trabalho do sr. Frias de Paula à frente dos destinos do clube mais organizado do Brasil é perfeito e consolidou a liderança que o Fluminense tinha sôbre os demais coirmãos, não só no setor esportivo como no social. Aliás na nossa opinião, querer negar êste fato é pretender chegar ao ridículo...

•

"Miss Universo" no Grajaú Country

A APRESENTAÇÃO da srta. Norma Nolan "Miss Universo" no Grajaú Country foi um acontecimento elegante e que reuniu, no Estádio de basquete do clube do sr. Francelísio Leal, o melhor do melhor da sociedade em clubes. "Miss" Nolan desfilou em traje de noite e de maiô, sendo bastante aplaudida, dada a sua grande simpatia. Mas, o que o público comentava é que as nossas Maria Olívia, Julieta Strauss e Vera Lúcia Saba, que também desfilou (em traje passeio), eram mais bonitas que a jovem considerada a mais bela do Universo. O presidente Francelísio Leal fêz entrega de uma artística placa de prata à bela argentina e também premiou a espôsa do colega Hilton Gomes com uma lembrança assim como a Alton Promoções, por ter apresentado "Miss U" no Grajaú. Anotamos entre os presentes o sr. e sra. Francelísio Leal (o presidente estava desgostoso com uma nota publicada por um confrade a respeito do seu clube), sr. e sra. João Bizon (da sempre elegante), sr. e sra. Abel Martins (êle fazendo promessa para não chover, sr. Silvino Amaral e sua bonita filha Maria Lúcia, sr. Severo Cirne (marcando um nôvo almôço), sr. e sra. Targino Ribeiro (a bonita sra. Ribeiro exibia um modêlo de muito bom gôsto), sr. e sra. Orlando Bahia (sempre simpáticos) sr. e sra. Nilo Duarte (participando viagem para Belo Horizonte) sr. e sra. Nelson Fernandes, sr. e sra. Sílvio Silva, sr. e sra. Marcelino Cardoso, sr. Juarez Rocha (muito cumprimentado pelo sucesso da festa), srtas. Mari Luíza Areal, Cláudia Souto, Maria Lúcia Martins (completamente "in love"), e muitos outros.

Carlos Renato

NÃO poderíamos deixar de registrar o aniversário do nosso amigo e confrade Carlos Renato, o pioneiro do colunismo em clubes e realmente um dos mais estimados e simpáticos colegas de nossa Imprensa. Ao Carlos Renato os nossos cumprimentos pela data de hoje e sucesso ao nôvo programa radiofônico, que esta tarde será iniciado na Rádio Guanabara.

•

"Miss" Folclore Internacional

LOGO mais, no auditório do "Diário de Notícias", acontecerá a primeira reunião preparatória para a promoção "Miss" Folclore Internacional. Clubes, Associações e Grupo Folclóricos, que desejarem participar e interessados no folclore, são convidados. Esta promoção será realizada em setembro em Copacabana e contará de um desfile de grupos folclóricos e suas respectivas candidatas.

•

Apoio

O CANDIDATO dos clubes da cidade, sr. Mauro Magalhães, almoçou ontem na Churrascaria Gaúcha, em companhia do sr. Segadas Viana, que prometeu lhe dar total apoio nas próximas eleições.

•

POR hoje é só. Ela estava linda...

Vinícius: não canta mais

Neste dia de hoje, Vinícius de Morais vai chamar seus companheiros: Tom, João Gilberto e "Os Cariocas" e decretar um acorde final no seu encontro no Bon Gourmet. Não cantarão mais. Os retratos enormes que estão na porta passarão para dentro, para a parede onde havia uma reprodução de Degas. Cai o pano de um espetáculo marcado pela ousadia de um grupo que é chamado de "gang", pontificada por Flávio Ramos, Aloísio de Oliveira, Fernando Lobo, Jacinto de Tormes, e mais e mais outros. Quem quiser ver — como diz o samba — é só amanhã e depois, porque depois Vinícius vai mandar a sua gente ficar em silêncio e vão subir para Petrópolis onde só quem canta é sabiá

Bonita Elisabeth retorna: Europa Mário estreando bem carro nôvo

Jovem Society
Barão de Siqueira Júnior

MUITO comentada a elegância de Maria José (Zezé) Raggio, a beleza de Márcia Kubitschek, o charme de Vera Regina Roma e a vendagem dos programas de Soninha Tome, na "avant première" de "Minha Querida Lady", na noite de têrça-feira última.

•

A SOCIEDADE santista envia um convite ao colunista para apresentar e apadrinhar suas deputantes de 62, no tradicional Clube 15, em 29 de setembro próximo. O comendador Átila Cazal foi portador desta mensagem que muito nos envaidece.

•

CONTARAM-ME que Monique Duvernois, que muito circulou no jovem "society", pertence ao quadro de modelos do costureiro italiano marquês Emilio Pucci. A bonita Monique é filha da sra. Lia Mayrink Veiga, mulher do industrial Antenor Mayrink Veiga.

•

CÂNDIDA Vargas, preparando as malas para acontecer em Honduras, com seu papai, o ortopedista Lutero Vargas, agora chefe de missão diplomática no país amigo, que seguirá dentro de poucos dias.

•

NO próximo dia 6, estaremos voando para Vitória, a convite do confrade capixaba Hélio Doréa, que nos convidou para a apresentação dos "Dez Brotos Mais de 62", numa elegante noitada no Espírito Santo.

•

JÁ circulando em grande estilo na Lindacap a eterna beleza de Elisabeth Barros Barreto, que retornou do Velho Mundo recentemente. Aqui entre nós, ela voltou mais bonita, elegante e com alguns quilinhos a menos.

•

DUAS belezocas desfilavam na tardinha chuvosa de ontem, tôdas encapotadas, num pisar rápido, em plena Avenida Atlântica. Tudo indicava que tinham um "date" na agenda. Vou segredar para vocês: Iola Lisboa e Regina Lúcia Vieira de Melo.

•

CIRCULANDO bem acompanhado, o conhecido Mário Navarro da Costa, em seu Volks 62, vermelhinho, em plena Vieira Souto. Dizem as más línguas, que cada dia, uma belezoca tem assento a seu lado. Será?...

•

DIA 5 de setembro, o pintor Jean Villenava exporá sua bonita coleção de quadros, às 21 horas, no "living" do Caiçaras, em benefício do Banco da Providência de D. Hélder Câmara.

A morena Marília Scheltini dando um duro em Filosofia

Nanci volta à madrugada

Madrugada
Míster Eco

De há muito afastada das atividades artísticas e, principalmente, dos espetáculos da madrugada, o próximo "show" do Fred's marcará a volta da comediante Nanci Vanderlei, dividindo o estrelato de "Elas Atendem Pelo Telefone" com Grande Otelo, êste já refeito do tratamento recuperador a que se submeteu. O "script" de Antônio Maria e Mário Meira Guimarães contará as peripécias de um grande hotel em que se hospedam os mais diversos tipos da fauna humana, a par de mulheres belas que atendem pelo telefone... No hotel, não faltará também uma buate, cuja estrêla em temporada será a jovem Eliane Pittman. Grande Otelo como "groom" e Nanci Vanderlei no papel de uma atribulada camareira farão a ligação dos quadros, servindo maciça dose de comicidade. Afora o espetáculo pròpriamente dito, a notícia do retôrno de Nanci Vanderlei às madrugadas é das mais auspiciosas, em reencontro com o público que se não cansou de aplaudir as suas memoráveis atuações na extinta buate Monte Carlo, as quais, até hoje, são imitadas por meia dúzia de vedetas desta praça e redondezas. A estréia de "Elas Atendem Pelo Telefone" está prevista para dentro de quarenta dias e talvez, seja êste o último espetáculo da buate Fred's, que, como sabeis, será demolida para ceder lugar à construção de um verdadeiro hotel.

•

A POLÍCIA, finalmente, resolveu ouvir os reclamos dos moradores e dos passantes da Rua Rodolfo Dantas e deu uma vasculhada na pilantragem que se posta em alguns pontos daquela artéria, mòrmente à porta do Tanny's Bar. Fê-lo, porém, com o aparato bélico que nada resolve e só busca publicidade, prendendo alguns menores transviados, toxicômanos e vadios, para soltá-los logo após. Um pormenor de maior: dentre os detidos havia um policial puxando diamba.

OS SÓCIOS do Top Club, segundo o sr. Fontes Fidedígnas, estão às tontas com as inovações que o sr. Max Stuckard pretende introduzir na nova buate que surgirá no Lido, principalmente no que se refere à música e à instalação de som. Muito sôbre o "faisandé", ninguém duvide se o saudoso Barão do Vogue fizer da valsa vienense a música oficial do Top Club.

•

COM uma gigantesca feijoada que terá a duração de quatro horas — das treze às dezessete horas — José Fernandes inaugurará amanhã, na parte térrea da sede nova do Clube de Regatas do Flamengo o seu restaurante "Dó-Ré-Mi", havendo, inclusive, um grande "show". Segundo informa o José Fernandes, com o "Dó-Ré-Mi" o Rio ganhará o seu primeiro restaurante de luxo tipicamente brasileiro, cuja excelência superará a impropriedade do local em que está instalado Amém.

•

TANTO mistério existe em tôrno do "show" que Silvinha Teles, sòzinha, fará no Bon Gourmet — estréia marcada para têrça-feira próxima — que o mesmo se poderia chamar de "Uma Mulher em Suspense". A aparição de Aloísio de Oliveira, Fernando Lobo, Flávio Ramos e da própria cantora num programa de televisão, tinha muito das encenações hitchkochianas em versão do produtor Carlos Alberto e, por pouco, o corvo — salvo seja — de Edgard Allan Poe atravessaria o cenário.

•

SERÁ no próximo dia cinco de setembro a estréia da cantora Marisa Barroso no Crepúsculo, dando, assim, nôvo alento à buate do Michel. Marisa Barroso, que já conseguiu a façanha em temporada anterior, promoverá as pazes do Crepúsculo com o faturamento.

•

E NÃO fique aí bancando herói. Se o sapato lhe dói, tire o sapato e vote no Elói.

CARTÁZ

TEATROS

DO RIO (45-9051) — "Pigmaleoa" diàriamente às 21 horas, quintas e domingos, às 16 horas. Sábados às 20 e 22,15 horas.

SANTA ROSA (42-8641) — "Toda Donzela Tem um Pai Que é Uma Fera" às 21 horas. Vesperais, às quintas e domingos às 16,30 horas.

•

NACIONAL DE COMÉDIA (22-0367) — "O Pagador de Promessas" às 21 horas. Vesperais às quintas e domingos às 16 horas.

•

GINÁSTICO (42-4521) — "Tiro e Queda" às 21 horas. Vesperais às quintas às 16 horas. Aos domingos, às 18 horas.

•

RIVAL (22-2271) — "Você Pode Ser o Pai" às 21 horas. Vesperais quintas e domingos, às 16 horas. Sábados, às 20 e 22 horas.

COPACABANA (57-1818) — "Armadilha Para um Homem Só" às 21 horas. Vesperais, às quintas e domingos às 16 horas.

•

JARDEL (27-8712) — "Bom Mesmo é Zirigdudum" às 20,20 e 22,20 horas. Vesperais às quintas e domingos, às 16 horas

•

JOVEM (26-3126) — "Chapéu de Sêbo" de quartas a domingos, às 21 horas.

•

MESBLA (42-4880) — "Período de Ajustamento" às 21 horas. Vesperais às quintas e domingos, às 16 horas

BOLSO (27-3122) — "General de Pijama" às 21.15 horas. Sábados às 16 horas. Domingo às 14.45 horas.

•

DULCINA (32-5817) — "A Cegonha se Diverte" às 21 horas. Vesperais às quintas e domingos às 16 horas.

CINEMAS

LANÇAMENTOS

SÃO LUÍS — "O Pagador de Promessas". (Proibido até 18 anos) com Leonardo Villar e Norma Benguel.

•

PALÁCIO — "Feira de Ilusões". (Censura livre) com Ann Margaret.

•

BRUNI (Flamengo) — "O Homem de Duas Caras". (Censura livre) com Donne Kaye.

•

METRO PASSEIO METRO COPACABANA e METRO TIJUCA — "Pedro e Paulo". (Censura livre) com Jardel Filho.

•

OPERA — "El Cid". (Censura livre) com Charlton Heston e Sophia Loren.

•

GUANABARA — "Pedro e Paulo". (Censura livre) com Jardel Filho.

•

VITÓRIA — "Melodia Imortal". (Censura livre) com Tyrone Power e Kim Novak.

•

BRASÍLIA — "Ben Hur". (Censura livre) com Charlton Heston.

•

REX — "Festival". (Um filme por dia).

•

CINEAC — "O Vale do Nudismo". (Proibido até 18 anos).

•

IMPÉRIO — "A Arca de Noé". (Censura livre) com Dolores Castelo.

•

COPACABANA — "O Pagador de Promessas". (Proibido até 18 anos) com Leonardo Villar.

•

PAX — "Pedro e Paulo". (Censura livre) com Jardel Filho.

•

ART PALÁCIO (Copacabana) — "Pluft, o Fantasminha". (Censura livre) com Naima Martinho.

•

CARIOCA — "O Pagador de Promessas". (Proibido até 18 anos) com Leonardo Villar.

•

PLAZA, ASTORIA, OLINDA e MASCOTE — "O Pagador de Promessas". (Proibido até 18 anos) com Leonardo Villar.

•

ALVORADA — "A Embriaguês do Sucesso".

•

RIAN — "O Pagador de Promessas". (Proibido até 18 anos) com Leonardo Villar.

•

RICAMAR — "Pedro e Paulo". (Censura livre) com Jardel Filho.

•

PALÁCIO (Higienópolis) — "Pedro e Paulo". (Censura livre) com Jardel Filho.

•

CARUSO — "Bonequinha de Luxo". (Proibido até 18 anos) com Audrey Hepburn.

•

TIJUCA — "A Arca de Noé". (Censura livre) com Dolores Castello.

•

MELLO (Bonsucesso) — "Pedro e Paulo". (Censura livre) com Jardel Filho.

•

ODEON — "O Sabre e a Flecha". (Proibido até 10 anos) com Broderick Crawford.

•

MELLO (Penha) — "Tarzan e a Mulher Leopardo". Censura livre).

•

GUARACI — "Tarzan e a Mulher Leopardo". (Censura livre).

•

ROXY — "Feira de Ilusões". (Censura livre) com Ann Margaret.

•

PIRAJÁ — "A Arca de Noé" e "O Homem do Sputnik".

•

ART PALÁCIO (Tijuca) — "Pluft, o Fantasminha". (Censura livre) com Ira Ketz.

•

POLITEAMA — "A Rainha dos Piratas" e "Quanto Mais Samba Melhor".

•

AZTECA — "Pluft, o Fantasminha". (Censura livre) com Ira Ketz.

•

PRESIDENTE — "Tentação Diabólica" e "O Palhaço o Que é?"

•

IMPERATOR — "Tarzan e a Mulher Leopardo". (Censura livre).

MARAJÓ (Jacarepaguá) — "O Capitão Rei". (Proibido até 10 anos).

•

SÃO BENTO (Niterói) — "Ada". (Proibido até 14 anos) com Susan Hayward e Dean Martin.

•

FLORIANO — "Pedro e Paulo". (Censura livre) com Jardel Filho.

•

SANTA CECÍLIA — "Pecado de Amor". (Censura livre).

•

BRUNI (Copacabana) — "Amor Livre". (Proibido até 18 anos).

•

MADRID — "Melodia Imortal". (Censura livre) com Tyrone Power e Kim Novak.

•

MONTE CASTELO — "Tentação Diabólica". (Censura livre) com William Holden.

•

MIRAMAR — "Melodia Imortal" e "Os Dois Ladrões".

•

MARACANÃ — "Pedro e Paulo". (Censura livre) com Jardel Filho.

KELLY — "Bonequinha de Luxo". (Proibido até 18 anos) com Audrey Hepburn.

•

NACIONAL — "Tarzan e a Mulher Leopardo". (Censura livre).

•

FLORIDA — "Tarzan e a Mulher Leopardo". (Censura livre).

•

BOTAFOGO — "No Velho Colorado" e "Esse Milhão é Meu".

•

MADUREIRA — "Pedro e Paulo". (Censura livre) com Jardel Filho.

•

LEBLON — "Festival". (Um filme por dia).

•

AMÉRICA — "Feira de Ilusões". (Censura livre) com Ann Margaret.

•

ART PALÁCIO (Méier) — "Um Anjo Sôbre a Terra". (Censura livre) com Romy Schneider.

•

SANTA HELENA — "O Terror das Mulheres". (Censura livre) com Jerry Lewis.

DC no Estado do Rio

Niterói se afogou num temporal

Niterói sofreu um verdadeiro colapso, na manhã de ontem, por um período, aproximado, de duas horas, em virtude de uma chuva, de quinze minutos, sem grandes proporções. O comércio teve suas vendas completamente, prejudicadas, por causa das conseqüências do aguaceiro, que encontrou as galerias da capital fluminense obstruídas, em virtude do descaso das autoridades municipais, que nada fazem para manter limpos, principalmente os ralos das esquinas das ruas. O transporte coletivo, da Zona Sul para a cidade, parou, durante uma hora, não encontrando condições de tráfego nas ruas, que se apresentavam como verdadeiras lagoas. Na foto, o aspecto que se encontrava a confluência das Ruas Visconde do Rio Branco, em pleno centro da cidade, com S. Pedro, depois de 5 minutos de chuva

Produtores ameaçam desviar o leite para São Paulo: FAREJ

NITERÓI — O Sr. Francelino França, presidente da Federação das Associações Rurais do Estado do Rio, disse que a cassação da liminar que liberava o preço do leite, determinada pelo juiz dos Feitos da Fazenda, vai criar completa desordem nos meios produtores fluminenses. A menos que persista o prêço atual do leite, os produtores terão de procurar os mercados de São Paulo e Minas Gerais ou vender exclusivamente às indústrias que pagam melhor.

O presidente da FAREJ considera uma disparidade o tabelamento do produto "in natura", enquanto o leite industrializado tem seu preço liberado. Salientou, ainda, que um dispositivo de lei obriga tabelamento igual nas zonas geo-econômicas, como é o caso do Estado do Rio, São Paulo e Belo Horizonte, com suas bacias leiteiras.

CORTE DE ENERGIA PARA QUEM EXCEDER QUOTA

NITERÓI — O sr. Armando Ferraz, presidente da Comissão de Águas e Energia, informou que o corte de luz nas residências está previsto desde o início da campanha de racionamento e será aplicado como medida executória contra as casas que excedem a respectiva quota normal. Advertiu que, diante da situação, uma residência não poderá ter novos aparelhos eletro-domésticos funcionando, porque estará subtraindo quotas destinadas a outras casas residenciais.

COAP vai punir implicados no contrabando do feijão: inquérito

NITERÓI — O presidente da COAP, sr. Emanuel Nicoll, que está na direção dêsse órgão controlador há 3 meses, abriu inquérito, na tarde de ontem, para apurar fatos ligados à liberação do feijão prêto — bloqueado pela Comissão Federal de Abastecimento e Preços (COFAP), conforme ofício 4.326, pelos fiscais da COAP, no limite de Caxias com Nova Iguaçu.

A comissão de inquérito será presidida pelo major Heitor Capelli (chefe de gabinete) e dos membros José de Castro Freire (assistente jurídico) e Rodolfo Jacob Maier Júnior (assistente de administração).

IMPLICADOS E FATO

Os fiscais da COAP que estão implicados no caso do desvio de 1.800 sacas de feijão prêto são os seguintes: Válter da Rosa e Silva (chefe), Eugênio Schitire de Oliveira, Norival Gomes da Fonseca Júnior, Rogério de Oliveira Mendonça, Paulo Fonald Nobre de Lacerda, completando o rol dos fiscais desonestos.

O major Emanoel Nicoll, presidente da COAP fluminense, quando informava ao repórter "que a COAP abriu inquérito contra os fiscais desonestos que deixaram passar, pela barreira, feijão ilegal"

Êstes fiscais, chefiados por Válter da Rosa, liberaram quinze notas fiscais, da firma Iguaçu Representações Ltda., prejudicando com isto ao povo, pois as sacas de feijão prêto eram para ser distribuídas com os consumidores — informou ao DC o sr. Emanuel Nicoll, que continuou dizendo, em entrevista coletiva à imprensa, "que se fôr comprovada a desonestidade dêstes fiscais, êles irão perder seus empregos e serão processados pela justiça fluminense".

Informou ainda que o total de sacas que estavam na firma Iguaçu era de 2.030 e, quando foi, pessoalmente, verificar a denúncia, encontrou 230 sacas de feijão prêto estocadas.

O sr. Emanuel Nicoll terminou informando que agora o povo poderá julgar melhor a COAP, pois ela tem feito tudo para normalizar a situação fluminense, mas, como em todo lugar existem os corruptos, a COAP também não ficou desprovida dêstes elementos nocivos à comunidade.

COMPANHIA ENTREGA GÁS MAS VENDE

NITERÓI — A companhia Gasbrás não está fazendo entrega de gás a domicílio, sob a alegação de que, há dias, não recebe o produto. Não obstante está vendendo aos consumidores em seus próprios depósitos obrigando-os ao pagamento extra de condução.

PARA SENADOR
José Alves de Azevedo

Periscópio

1 — O vereador José Paez, depois de "colocar" os seus afilhados, com um "panamá" particular, deixou o cargo de presidente da Câmara dos Vereadores de Niterói, entrando no seu lugar o vereador Eraí José da Silva. O sr. José Paez pediu licença por tempo indeterminado, talvez para se refazer das imoralidades praticadas no final do seu mandato.

2 — Os "inspirios" do Estado do Rio vão se reunir, terça-feira, às 15 horas, com o delegado do IAPI, para tratarem de vários assuntos ligados à classe.

3 — A Assembléia Legislativa ultimou projeto que fixa os subsídios dos prefeitos fluminenses para a próxima legislatura, que oscilarão de 15 a 100 mil cruzeiros mensais, de acôrdo com a arrecadação de cada município. Agora, os prefeitos vão se interessar pela subida da receita dos municípios.

4 — O Diretório Distrital da UDN de Belford Roxo, o maior distrito iguaçuano, com um colégio eleitoral de 30.000 votantes, se rebelou contra a chefia do sr. Mário Guimarães e resolveu declarar "questão aberta" o seu apoio aos candidatos ao Senado.

5 — Ontem, foi inaugurado o primeiro comitê feminino pró-candidatura do sr. Helvécio Motassa, na Avenida Amaral Peixoto, em Niterói, com a presença de várias senhoras do mundo social e político da capital fluminense. O comitê recém-inaugurado é um dos muitos que serão instalados em Niterói para dar assistência aos milhares de eleitores, do sexo frágil, que reúnem o nome do sr. Motassa para o seu sufrágio à Prefeitura.

6 — Continua liderando a prévia, ultimada entre os jornalistas fluminenses, o nome do sr. Afonso Celso Nogueira, que recebeu a preferência como candidato a deputado estadual. Afonso Celso foi, sem dúvida, um dos mais ativos repórteres que passaram pela Câmara de Niterói.

7 — O secretário de Segurança assinou portaria colocando à disposição do seu gabinete o delegado Amil Nei Rechaid — delegado do "Trem Pagador".

"Forum" de Brasília: vitória parcial dos universitários

NITERÓI — Com o "Forum Universitário" realizado em Brasília, ao qual compareceram reitores de 30 Estados do Brasil, ficou pràticamente resolvida a reivindicação dos universitários fluminenses. A vitória dos estudantes foi parcial, já que com respeito à participação nos colegiados das Faculdades, resolveu aquêle conclave sugerir a todos os Conselhos Universitários do país, adotar o parecer nº 155 do Conselho Federal de Educação.

Esse parecer aconselha a participação estudantil, baseada na Lei de Diretrizes e Bases, mas sem estipular o número de representantes. O reitor Paulo Gomes, da Universidade Federal do Estado do Rio, vai adotar tal medida porque é a que mais se ajusta às condições e características das Faculdades fluminenses. O acadêmico Aldo Arantes, presidente da União Nacional dos Estudantes, tomou parte no conclave, defendendo a posição estudantil e provocou manifestações de entusiasmo por parte do reitor fluminense.

REFORMA

Os estudantes conseguiram uma grande vitória, já que a reforma universitária será uma realidade. O "Forum" designou uma comissão de 15 Reitores e mais o presidente da UNE, para estudar os seus diversos aspectos e apresentar um anteprojeto. Ontem mesmo foi realizada a primeira reunião, presidida pelo ministro da Educação.

Decidiram ainda, os Reitores, por unanimidade, que seria mantida isenta de qualquer modificação, a atual lei de Diretrizes e Bases, pois na opinião geral, é uma lei recente cujos efeitos e resultados precisam ser conhecidos, para melhores conclusões no futuro, — também a autonomia universitária foi ponto pacífico da reunião.

Na foto a primeira dama do Estado, sra. Maria da Conceição Rodrigues, quando em visita à Exposição do I Festival Fidelense de Poesia, durante a sua visita naquele município

Primeira dama encaminha problemas de S. Fidélis

NITERÓI — A primeira dama do Estado, sra. Maria da Conceição Rodrigues, já encaminhou a solução das reivindicações que lhe foram feitas pelo povo de São Fidélis, por ocasião de sua visita àquele município, domingo último, onde estêve acompanhada da srta. Marina de Pinho Garcia Vidal e sr. Paulo Bravo, seus secretários particulares, e do secretário de Educação, sr. Pedro Simão.

Os órgãos competentes foram autorizados pelo governador, a dar solução imediata àqueles problemas, tendo o chefe do Poder Executivo determinado o exame da possibilidade de cessão do antigo prédio do Forum para o funcionamento do Pronto Socorro e autorizado um auxílio de 100 mil cruzeiros para o hospital, através da Loteria do Estado.

RECEPÇÃO

Um grupo de fidelenses, liderados pelos casais Dante e Jaci Seixas, recepcionou carinhosamente à primeira-dama e sua comitiva em São Fidélis, oferecendo-lhes um coquetel na residência dêste último, jantar no Clube Fidelense e proporcionando-lhes visitas às entidades culturais e à histórica igreja do município.

A primeira-dama do Estado participou do Baile das Debutantes, realizado no grupo-escolar, oferecendo presentes a cada uma das jovens. Sua presença foi saudada pela sociedade local com discursos e oferecimento de um belíssimo quadro retratando a Igreja de São Fidélis. Agradecendo, em nome da espôsa do governador, falaram o secretário de Educação e a srta. Marina do Pinho Garcia Vidal.

Em sua viagem ao Norte fluminense, a sra. Maria da Conceição Rodrigues foi recepcionada em Campos pelo prefeito local, sr. Edgardo Machado, e por diversas pessoas, tendo à frente o casal Américo Diniz, que lhe ofereceram um almôço no Hotel Planície.

PROF. ERALDO LOPES
Para Deputado Estadual
P.T.N.

COMEMORAÇÃO DA MORTE DE GETÚLIO

NITERÓI — Em todos os pontos do território fluminense, será hoje condignamente comemorada, num preito de sentida saudade, a data aniversária da morte do Presidente Getúlio Vargas. Em Niterói, haverá várias solenidades cívicas e a direção do PTB, programou uma homenagem junto ao busto do Presidente na Praia de Icaraí.

Em numerosos bairros da cidade serão exibidos filmes sôbre as origens do Trabalhismo, focalizando as figuras de Getúlio Vargas, João Goulart e Roberto Silveira.

Em Volta Redonda, criada pela visão administrativa do Presidente, haverá comemorações especiais, não só nos inúmeros pontos da cidade, como especialmente na Companhia Siderúrgica.

Pastor diz que tem missão de Deus para curar os males

NITERÓI — Muito embora o seu tabernáculo não estivesse lotado como das vêzes anteriores, o pastor da Igreja Pentecostal, Gildo de Araújo, voltou ontem, a fazer suas pregações "milagrosas" no Largo do Barradas.

Cêrca de duas mil pessoas, a maioria integrada por pessoas de doenças de tôda espécie, seguiam religiosamente as ordens do pastor, que está revolucionando o Estado do Rio, com suas curas, quase que "inacreditáveis".

INTERIOR

Ontem, caravanas do interior chegaram pouco antes da hora marcada (15 horas) para tomarem parte nas rezas de Gildo Araújo. Este sempre dizendo que quem "cura é Deus e só fica bom quem tem fé", chegou ao final de suas palavras ovacionado pela multidão, quando conseguiu livrar seis pessoas de espíritos malignos. No entanto, nem cegos nem paralíticos, conseguiram ver ou andar. A impressão que já está dominando, é que o Pastor Gildo, tem um poder muito grande de auto-sugestão, dominando com isso, os fracos de espíritos.

"Sou um ministro de Cristo". Disse ao DC, o Pastor Gildo. "A fé remove montanhas e por isso, os que aqui vêm, com a certeza na sua crença a Deus, conseguem se libertar dos espíritos malignos. Vim com a missão de pregar a doutrina de minha Igreja e ao mesmo tempo de soerguer uma, neste município. Por isso, que estou aceitando dinheiro. Não sou curandeiro, mas tenho a missão de curar os males em nome de Deus".

ASSEMBLÉIA LEGISLATIVA

'Reestruturação do funcionalismo' foi o principal assunto da sessão

Com a "Reestruturação do Funcionalismo" como principal assunto dos debates, a Assembléia Legislativa realizou nova sessão, ontem, sem que nada de mais importante fôsse aprovado.

Tomando conhecimento oficial das notas de protesto enviadas pelo Comitê de Imprensa e pelo Sindicato dos Jornalistas Profissionais a propósito da tentativa de agressão de que foi vítima o nosso companheiro José Cordeiro — que denunciou a transformação do projeto de reestruturação do funcionalismo em verdadeiro "Panamá" — a Comissão Executiva da AL designou dois membros do "Corpo de Segurança" para proteger o acesso à bancada de imprensa. A solução "policial" dada ao incidente foi criticada pelos jornalistas, pois está a merecer medidas punitivas capazes de restaurar o prestígio da Assembléia, sèriamente abalado com a atitude do suplente de deputado Benigno Fernandes.

Durante o grande expediente de ontem subiram à tribuna os seguintes deputados:

Astério Mendonça — criticando o Serviço de Assistência Médica do IAPC no interior do Estado, onde seus postos não dão o atendimento devido aos seus contribuintes.

José Haddad — declarou ter sido procurado por grande número de funcionários da Assembléia e revelou que o seu partido, o PSD, votaria favoràvelmente à reestruturação dos servidores da AL.

Carlos Quintela: criticou o Govêrno do Estado por não haver solucionado ainda o problema do atraso de pagamento do pessoal para obras.

José Sally — fêz críticas à Emprêsa Ibero-Americana de Energia, responsabilizando-a pela crise de energia no Norte do Estado. Disse que o problema do abastecimento energético de Cantagalo e Itaocara poderia ser fàcilmente resolvido com a simples extensão das linhas de Macabu.

Mário de Abreu — respondendo ao seu colega José Sally relatou as providências tomadas pela Secretaria de Energia para resolver aquêle problema.

Álvaro Fernandes — criticou o projeto de "reestruturação do funcionalismo da Assembléia", acusando a Comissão Executiva de haver transformado-o em verdadeiro "panamá", destinado a regularizar a situação de mais de cem servidores ilegalmente admitidos pelo sr. Carvalho Janotti durante o período em que presidiu a Comissão Executiva.

Rubem Ferraz — defendeu o aumento do preço do arroz, afirmando que os atuais preços são artificiais e impossíveis de dar lucro aos produtores.

'Frotas' espera aumento das passagens para mês vindouro

NITERÓI — Embora noticiada pelos jornais a Superintendência dos Transportes da Guanabara, informou ao DIARIO CARIOCA, que não recebeu ainda, qualquer comunicação oficial sôbre o veto do Conselho de Ministros, ao aumento das passagens no transporte entre Rio e Niterói.

A medida, solicitada pelo almirante Coutinho Marques à Comissão de Marinha Mercante, foi encaminhada, em vista da sua complexidade e efeitos, à apreciação do gabinete ministerial. A reportagem apurou por outro lado, que as tarifas serão majoradas, a partir do mês vindouro quando entrará no tráfego, a primeira das duas lanchas mandadas construir no Estaleiro do Arsenal de Marinha, podendo transportar 2.500 passageiros.

DEFICIT

Na sua exposição de motivos, encaminhada à CMM, o superintendente Coutinho Marques, abordou a situação deficitária da emprêsa, da ordem de 80 milhões mensais, salientando que a majoração, pequena pelo serviço prestado, serviria para atenuar êsse deficit. Acrescentou, que sendo normalmente o transporte marítimo, o mais caro, é no entanto, atualmente, muito mais barato do que uma passagem de bonde, em Niterói.

Com respeito ao transporte para Paquetá a Comissão de Marinha Mercante, resolveu ela mesma, autorizar a elevação de 6 para 10 cruzeiros, nos dias úteis, e de 10 para 25 cruzeiros, nos feriados.

"DC" NOS CLUBES

R. MELLO

+ - Fantasmas no Colubandê
+ - Jantar e jóias: Country

Estêve reunida em sua sede, no Instituto de Proteção à Infância de Niterói, a Associação das Damas do IPAIN, presidida pela sra. Alarico Maciel. O objetivo da reunião foi o planejamento da festa "Portugal Canta e Dança no Brasil", que será realizada, dia 16 próximo, no Caio Martins, em benefício daquela entidade. O programa constará de danças típicas de Portugal, "show" com artistas nacionais e outras atrações.

FANTASMAS NO COLUBANDÊ

Ontem, foi realizada uma reunião, no escritório do presidente Alfredo Nieva, do Clube dos Arquitetos, para acertarem os últimos detalhes da festa, que recebeu o título "Noite dos Fantasmas", a ser realizada, no próximo dia 13 de outubro, no Colubandê Country Clube. Representando o clube campista, compareceu o seu presidente, Ronaldo Queiroz.

MOÇAS-MODELOS

[illegible] grande interêsse entre os associados do Fluminense, a seleção das candidatas ao [illegible] "Môça-Modêlo", que se[illegible] no próximo do[illegible], com a realização da pro[illegible] que tem a égide do DIARIO CARIOCA e das Casa Ne[illegible] previsto para às [illegible] Segundo o dinâmico [illegible] cinco candidatas já [illegible] os modelos da [illegible] Videlas, com que irão [illegible] o Júri.

[illegible] DANÇANTE

[illegible] Clube estará recebendo [illegible] mais, o seu quadro [illegible] um jantar-dançante, [illegible] agradar sôbre-ma[illegible] O [illegible] clube de Alberto Guerchon, a exemplo do que faz em tôdas as reuniões-sociais, vai promover um sorteio de valiosas jóias.

DEBUTANTES NO VILA

Com o Conjunto Musical de Celso Silva, o Vila Lage programou, para amanhã, o seu tradicional Baile das Debutantes, com que iniciará as meninas-moças do seu quadro-social na vida-clubística. Os que quiserem congratular-se com as moças de branco terão que trajar roupas de passeio.

GRAGOATÁ & VERINHA

Vera Pastana, que sagrou-se vencedora no concurso "Sinhazinha"-62, na promoção do DIARIO CARIOCA e Casa Neno — que nos perdoe os leitores a falta de modéstia, ...uma das melhores promoções clubísticas, realizadas, até hoje, em plagas fluminenses — será homenageada, amanhã, no G. R. Gragoatá, com uma reunião-dançante, dirigida pelo Conjunto de Francavilla. O simpático Oscar Giminez pensou na homenagem, no próprio dia em que Verinha recebeu a preferência do Júri.

Roteiro dos candidatos ao Ingá no interior do Estado

NITERÓI — O senador Paulo Fernandes iniciará, hoje, uma nova excursão pelo Centro-Norte fluminense visitando Cachoeiras de Macacu, Trajano de Morais, Santa Madalena, São Sebastião do Alto Bom Jardim, Sumidouro, Duas Barras, Cantagalo, Carmo e Sapucaia.

O general Macedo Soares visitará Natividade do Carangola, hoje, Itaperuna e Laje do Muriaé, amanhã; Campos, domingo; e Miracema, segunda-feira.

O senador Miguel Couto estará em Duque de Caxias amanhã; em Resende, Barra Mansa e Volta Redonda, quarta-feira; e em Bom Jardim Cordeiro e Cantagalo, quinta-feira, dia 30.

O deputado Tenório Cavalcanti vai dedicar os próximos dias à sua campanha nos quatro municípios da Baixada Fluminense: Nilópolis, Caxias, Nova Iguaçu e São João de Meriti.

O ministro Badger Silveira visitará Volta Redonda, hoje; Duque de Caxias, amanhã; São João de Meriti, domingo; Miguel Pereira, segunda-feira; Vassouras, têrça-feira; e Valença, quarta-feira.

Notícias dos Municípios

PARACAMBI

BICHEIRO NO XADREZ

O delegado de Paracambi, tenente Miguel Ribeiro de Carvalho, empreendeu violenta "blitz" contra a prática de jogos proibidos na cidade. Estão presos no xadrez da Delegacia de Polícia os bicheiros Nilton Mota, Cícero Inácio da Silva, Enéas Keler e Antônia Gonçalves. Processados na forma da lei, os contraventores foram interrogados em Juízo e deverão ser julgados pelo juiz Emílio Carmo dentro de poucos dias.

ITABORAÍ

A Federação das Associações dos Lavradores do Estado do Rio considerou iminente a eclosão de um conflito entre colonos e grileiros na Fazenda Vargem Grande, Itaboraí, pela ação de um grupo de homens chefiados pelo sr. Arnon Junqueira. O presidente da entidade, lavrador Manoel Ferreira de Lima, disse que aquêle núcleo agrícola já foi desapropriado pelo govêrno, mas os grileiros teimam em ignorar o fato.

MAGÉ

Terminou a greve dos operários das fábricas da América Fabril, situadas na localidade de Pau Grande, com a assinatura de acôrdo que reza a percepção de aumento salarial de 30 por cento sôbre os atuais vencimentos.

DUQUE DE CAXIAS

Os estabelecimentos bancários de Caxias estão funcionando de acôrdo com o nôvo horário votado pela Câmara Municipal e sancionado pelo prefeito Adolfo David: de segunda a sexta-feira, das 12 às 15,30 e aos sábados das 9 às 11 horas.

CAMPOS

A Prefeitura de Campos firmou convênio com a Superintendência Municipal de Urbanização Pública — SUMUP — no valôr de 4 milhões de cruzeiros, para intensificar o calçamento de várias ruas da cidade.

NILÓPOLIS

Será encerrada hoje a vacinação contra a poliomielite nos diversos postos instalados em Nilópolis, que registraram considerável movimento nos dois primeiros dias de imunização contra a paralisia infantil pela vacina Sabin.

Teatros & Boîtes
Programa para sua Noite

Teatro Nacional de Comédia
AVENIDA RIO BRANCO, 179 — TEL.: 22-0307
3.º MÊS DE SUCESSO!
"O PAGADOR DE PROMESSAS"
De Dias Gomes — Dir. José Renato
Cen. e Fig. Anísio Medeiros
HOJE, ÀS 21 HORAS

E AINDA PROFESSOR ROBERTINI (MAGIA MODERNA)
AVENIDA ATLANTICA, 1.424 — TELEFONE: 37-6319

little club bar
Apresentando a melhor música para ouvir e dançar com solovoz espetacular de
Joe Hamond
CONJUNTO DE ZÉ MARIA
LIVIO ROMANO
Serviço de Restaurante
Rua Duvivier, 37-I — Telefone: 57-6983

UMA SUPER-PRODUÇAO PARA 1962!

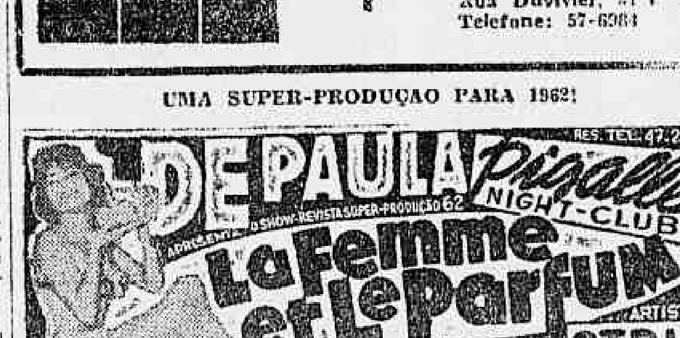

O MAIOR E MAIS LUXUOSO «SHOW» DAS NOITES CARIOCAS

SILVINHA TELES
e JOHNNI ALF
BOTTLES BAR
Rua Duvivier, 37-J – Tel. 57-1065

O BAR CANGACEIRO
ANUNCIA A VOLTA DE
BOOKER PITMAN
TODAS AS SEGUNDAS, TERÇAS E QUARTAS-FEIRAS
E CONTINUA A VOZ E O SORRISO DE
HELENA DE LIMA
TODAS AS QUINTAS, SEXTAS E SÁBADOS

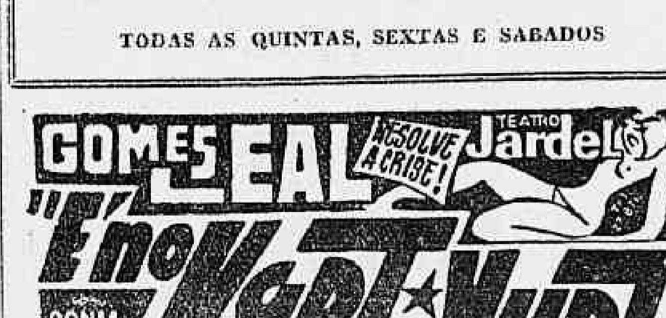

ESTRÉIA HOJE, ÀS 20 E 22 HORAS — RESERVAS: 27-8712

* Turfe carioca precisa libertar-se da promoção ultrapassada.
* Proprietários vão entregar memorial pedindo aumento dos prêmios.
* Caju com boleto inflamado não dá forra ao líder de São Paulo.

Pelo Miolo da Raia

Oscar Vareda

Prá início de conversa, aqui está o nosso apoio, pequeno, porém sincero contra aquelas matérias distribuídas a todos os jornais, falando do último banquête do JCB. — Promoção mais negativa não temos conhecimento. Logo de cara, duvido que alguém perca tempo lendo aquele "catatau" com discursos inteiros e relação de gente que compareceu.

Com inteira razão os dois colegas que "chiaram" a respeito d:. — O tempo de fazer média já está totalmente ultrapassado. Vamos fazer promoção do turfe, mas inteligente que vá de encontro ao turfista e que, principalmente busque outros adéptos para o nosso meio. — Isto sim. — O resto é perder tempo, gastar dinheiro atôa e irritar mesmo o leitor das páginas especializadas.

Esta verdade vai doer a bons amigos, mas precisa ser dita como foi sem rodeios. — Ninguém está interessado em criticar só pelo prazer de ser do contra. — Queremos ver as coisas direitas, agora, que o nosso turfe está com uma lei que o protege. Vamos promover o turfe no que realmente êle tem de puro e de interêsse da gente que vai lá no Hipódromo para mantê-lo.

CAJU o ótimo potro do Stud Peixoto de Castro está novamente fora das pistas. Boleto inflamado e tratamento caprichado para seu reaparecimento. Estará fora assim do G. P. "Ipiranga" quando poderia enfrentar lá em Cidade Jardim os maiorais do lugar.

Aliás o grande CAJU está merecendo mais tranquilidade para o seu futuro. Programa estudado com carinho e cabeça fria. Coisa boa merece ser tratada assim.

O Jóquei Clube de São Paulo adquiriu dez novos produtos que serão enviados para participar dos próximos leilões em Lima. — Isto é trabalho dos melhores para despertar em nóva praça o interêsse pela criação brasileira.

HEIGH CLASS um dos valores positivos da geração nova aqui da Gávea está em São Paulo já em francos preparativos para correr o G. P. "Barão de Piracicaba". — Antônio Pinto da Silva e Antônio Bolino em viagens constantes estão empenhados nos últimos retoques da potranquinha.

Diante do desaparecimento total da APCC da praça nêstes últimos meses, inúmeros proprietários resolveram dirigir um memorial por conta própria a diretoria do Jóquei Clube Brasileiro solicitando aumento dos prêmios de páreos comuns no Hipódromo da Gávea.

O documento com muitas assinaturas deverá ser entregue dentro dêstes próximos dias. — Por essas e outras é que a nova diretoria da APCC precisa mostrar que aquela Associação está viva ainda e tomar a frente dêstes acontecimentos que aqui prá nós, deveriam com exclusividade partir daquela casa.

NA BASE DO PARTICULAR — A diretoria do JCB já tomou antes mesmo da entrega, conhecimento do pedido. — O estudo para aprovação será entregue à Comissão Técnica e tudo indica que receberá uma resposta favorável.

O Gato continua miando, felizmente forte, lá pela Curva da Amendoeira. — Outro dia registramos a visita do casal J. Bafica. E o bichano continua esperando outros bons conterrâneos. Domingo próximo está programada uma seção de barbadas com grandes sabidos presentes. — Deve sair coisa muito boa.

O comentarista Vespa da Rádio Rio de Janeiro ultimando os preparativos para lançamento da nova programação de turfe de sua emissôra. — Vespa afirma que o negócio vai ser um estouro. Assim na base de fechar o comércio em véspera de Natal. — Vamos aguardar para conferir.

Novos comentários em tôrno do nome do sr. José Bastos Padilha para a direção do Stud Book, diante da passagem daquele órgão ao contrôle da CCCCN da qual o sr. Padilha é membro.

Os segundos gerentes da Gávea, diante da nota aqui publicada ontem, voltaram a solicitar outros lembretes à Comissão Técnica do JCB no sentido de que o pedido solicitado pela classe seja atendido. — E pensando bem é justo e não custa nada ser examinado e principalmente aprovado.

...E o bom baiano Mister Eco que tenha paciência. Prá também não viver mergulhado na região plumbea da melancolia, fico com meu sapato que dói, mas não voto no Elói.

Resultados de ontem: hipódromo da Gávea

Tivemos na noite de ontem, mais uma reunião no Hipódromo da Gávea promovida pelo Jóquei Clube Brasileiro. — Foram disputados sete páreos em pista de areia pesada e que apresentaram os seguintes resultados:

1º páreo — 1.500 metros
1º SUNRED — G. Queiroz
2º RUSSINHA — J. Ramos
3º ALULA — A. Pinheiro
Não correram: Pinkie — Laurinho — Dark Scotch e Judy.
Vencedor (5) — Cr$ 64,00.
Dupla (23) — Cr$ 37,00.
Placês: do 1º colocado (5) — Cr$ 20,00; do 2º (9) — Cr$ 20,00; e do 3º (4) — Cr$ 71,00.
Tempo: 97"4/5.

2º páreo — 1.300 metros.
1º MOUNT BLANCHE — A. Barrosa
2º ABANDONO — J. Fagundes
3º MAR VERDE — O. Machado
Vencedor (11) — Cr$ 82,00.
Dupla (14) — Cr$ 29,00.
Placês: do 1º colocado (11) — Cr$ 21,00; do 2º (1) — Cr$ 14,00; e do 3º (10) — Cr$ 13,00.
Tempo: 97".

3º páreo — 1.200 metros
1º AMARALINA — M. Silva
2º GIANT STAR — C. A. Souza
3º QUEEN ISEULT — A. Bolino
Vencedor (2) — Cr$ 19,00.
Dupla (12) — Cr$ 28,00.
Placês: do 1º colocado (2) — Cr$ 13,00; do 2º (1) — Cr$ 17,00; e do 3º (1) — Cr$ 17,00.
Tempo: 75"2/5.

4º páreo — 1.300 metros.
1º QUOTIDIEN — O. Machado
2º SHIA — A. M. Caminha
3º GOOD FELLOW — A. Barroso
Não correu: Gloucester.
Vencedor (7) — Cr$ 31,00.
Dupla (34) — Cr$ 46,00.
Placês: do 1º colocado (7) — Cr$ 14,00; e do 2º (5) — Cr$ 16,00; e do 3º (4) — Cr$ 19,00.
Tempo: 81"3/5.

5º páreo — 1.300 metros.
1º GATA AZUL — F. Pereira Fº
2º LADY TAMAR — C. A. Souza
3º SAYONARA — J. Machado
Não correram: Lebre e Lady Cockney.
Vencedor (9) — Cr$ 107,00.
Dupla (34) — Cr$ 61,00.
Placês: do 1º colocado (9) — Cr$ 34,00; do 2º (12) — Cr$ 34,00; e do 3º (13) — Cr$ 32,00.
Tempo: 84"1/5.

6º páreo — 1.600 metros
1º EXPRESSO — A. Bolino
2º DUBLIM — M. Silva
3º ZELO — J. G. Silva
Não correu: Airways.
Vencedor: (9) — Cr$ 160,00.
Dupla (24) — Cr$ 68,00.
Placês: do 1º colocado (9) — Cr$ 28,00; do 2º (3) — Cr$ 13,00; e do 3º (1) — Cr$ 17,00.
Tempo: 104".

7º páreo — 1.200 metros.
1º ARESTO — A. Barroso
2º QUIET BOY — O. Machado
3º KAMAKURA — F. Pereira Fº
Não correu: Festivo.
Vencedor: (1) — Cr$ 19,00.
Dupla (13) — Cr$ 29,00.
Placês: do 1º colocado (1) — Cr$ 11,00; do 2º (5) — Cr$ 14,00; e do 3º (10) — Cr$ 24,00.
Tempo: 75"1/5.
Movimento total de apostas: — .... Cr$ 46.224.660,00.

Sindicatos contrariam advogados

Dirigentes sindicais dos mais variadas categorias profissionais, ontem reunidos pela manhã, na sede da Confederação Nacional dos Trabalhadores na Indústria, decidiram que não poderão atender às reivindicações de aumento salarial apresentadas pelos advogados que servem às entidades, em virtude de não terem capacidade financeira para tal, e não exercerem atividade econômica, fato que lhes tira qualquer obrigação de natureza empregatícia.

Salientaram, ainda, os dirigentes sindicais que a maioria dos advogados que servem às entidades de classe não têm horário de trabalho e só exercem suas atividades profissionais em favor dos trabalhadores quando são procurados para os casos esporádicos que surjem.

SALARIO PROFISSIONAL

Com tais argumentos, os dirigentes sindicais se recusam a atender às reivindicações salariais dos advogados, adiantando, ainda, que os mesmos pretendem a fixação de um salário profissional, quando as categorias profissionais a que servem não conseguiram até o momento o atendimento dessa reivindicação que também apresentam aos empregadores.

Destacam, também, que os advogados percebem aumento salarial, anualmente, em percentagem igual e ao mesmo tempo que os trabalhadores dos sindicatos a que servem conseguem as melhorias salariais reivindicadas.

FLA X PORTUGUÊSA

Flamengo e Portuguêsa estarão atuando na noit de amanhã, no estádio do Maracanã, pela oitava rodada do campeonato carioca de profissionais, em partida que deverá agradar à torcida que ali comparecer. O Flamengo é líder do certame, enquanto que a Portuguesa vem de um bom empate contra o América, credenciando-se, portanto, a realizarem uma boa partida.

Enquanto o Flamengo apresenta uma série de dúvidas e estas residem em Mauro, que ainda não está totalmente recuperado, Luis Carlos que está afastado desde a partida contra o América e Dida que será julgado pelo Tribunal da Federação podendo ser suspenso e em consequência não participar do jôgo. A Portuguêsa deverá mandar a campo a mesma equipe que vem se portando muito bem neste certame.

Tudo sôbre as influências pitorescas do número 3 na vida da gente...

"REGRA DE TRÊS"

é a nova atração da

RÁDIO MAYRINK VEIGA

às 21 horas das sextas-feiras, em produção de Antônio Maria, patrocinada pelo

SABÃO PLATINO EM PÓ

COMPANHIA DE ESTANHO SÃO JOÃO DEL REI

ASSEMBLÉIA GERAL ORDINÁRIA

PRIMEIRA CONVOCAÇÃO

São convidados os senhores acionistas da Companhia a se reunirem em Assembléia Geral Ordinária, a realizar-se no dia 28 de setembro de 1962, em sua sede social, na Rua Visconde de Inhaúma, n. 65 — quarto andar, às 10 horas, para deliberarem sôbre a seguinte ordem do dia: Aprovação do Balanço Geral, Contas de Lucros e Perdas, Parecer do Conselho Fiscal, Eleição do Conselho Fiscal, e a fixação dos honorários para o exercício de 1962/63 — e tratar de assuntos gerais.

Acham-se à disposição dos Srs. Acionistas, os documentos de que trata o Art. 99 do Decreto 2.627 de setembro de 1940.

Rio de Janeiro, 20 de agôsto de 1962

CIA. DE ESTANHO SÃO JOÃO DEL REI

ROGER MAURICE MARTIN
Diretor-geral

ANTIGUIDADES

COMPRAM-SE pratarias, porcelanas, cristais, jóias e móveis de jacarandá ou cedro. Pagamos o valor de antiguidade — CASA ANGLO-AMERICANO DE ANTIGUIDADES LTDA Rua Gago Coutinho, 73 — Largo do Machado — Telefone: 25-0618

LÓIDE BRASILEIRO

PATRIMÔNIO NACIONAL

RUA DO ROSARIO N.º 1
FRETE E PRAÇAS — TEL. 31-3329 e 31-2060 — Ramal 26
PASSAGENS TÉRREO TEL. 31-3304
INFORMAÇÕES — TEL. 31-3342

LINHA EUROPÉIA

RIVERTON
Sairá amanhã para:
Vitória — Barra de Ilhéus — Salvador — S. Vicente — Havre — Londres — Antuérpia — Roterdam — Bremem e Hamburgo

LINHA AMERICANA
SAIDAS DE SANTOS

CABO DE SANTA MARTA
Sairá a 27 do corrente para:
Angra dos Reis — Rio — Vitória — Barra de Ilhéus — Salvador — Trinidad e Nova Iorque

AVISO
Qualquer alteraçao nas datas de saidas dos navios será publicada neste local.

GUANABARA
Sairá a 27 do corrente para:
Paranaguá — Angra dos Reis (Opc) — Rio — Vitória — Trinidad — La Guaira (Opc) e Nova Orleans

LINHA AMERICANA
SAIDAS DO RIO

LÓIDE NICARAGUA
Sairá a 27 do corrente para:
Trinidad — La Guaira (Opc) — Tampico e Nova Orleans

CABO DE SANTA MARIA
Sairá a 29 do corrente para:
Vitória — Barra de Ilhéus — Salvador — Trinidad e Nova Iorque

Também vai mostrar tudo o que sabe: "Alfredo Santos"

A grande atração desta semana, no Hipódromo da Gávea, será a disputa do G. P. "Alfredo Santos", na distância de 1.500 metros e com uma dotação de meio milhão de cruzeiros ao seu ganhador.

Com um campo bem numeroso, onde o equilíbrio entre a maioria dos competidores é na realidade motivo de expectativa, esta carreira deve oferecer momentos de viva emoção.

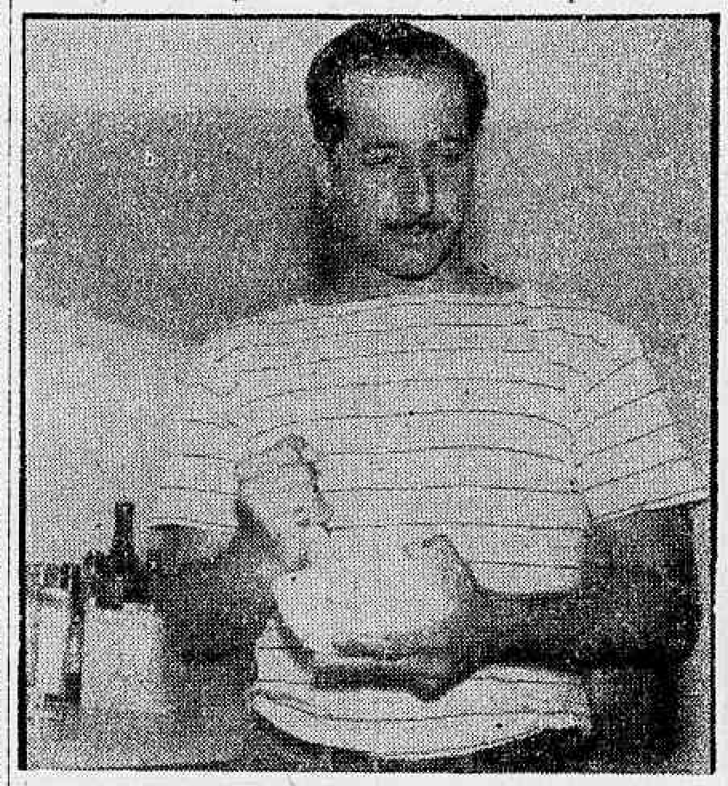

ESTA TININDO — Válter Aliano o treinador de TAMBEM vai agora apresentar sua pupila tinindo. Acredita que assim possa a potranca enfrentar de igual para igual os favoritos do clássico desta semana na Gávea

GRANDE NOME

Apenas duas potrancas confirmaram inscrição e uma delas surge com possibilidades seguras para enfrentar de igual para igual os mais cotados potros do páreo. TAMBEM a que foi líder durante muito tempo, tentará agora mostrar sua categoria numa carreira difícil, mas que diante da sua forma atual, poderá ser uma consagração para êste seu início de campanha tão pontilhado de sugestivos feitos.

AGORA NA CONTA

TAMBEM que sofreu um contratempo no seu treinamento perdendo por isto sua condição de líder, está agora apta a uma completa reabilitação, uma vez que atuará na sua melhor forma, como bem atestam as declarações do seu competente treinador Válter Aliano, após seu exercício na distância realizado na manhã de sábado último. Disse o "Casanova".

— "Agora poderei apresentar minha potranquinha realmente na sua melhor forma. Seu trabalho chegou mesmo a me surpreender pela desenvoltura com que a égua arrematou e principalmente pela marca assinalada. Ela trouxe 96"3/5 para os 1.500 metros com muitas sobras e estou certo de que agora poderei apresentá-la realmente na sua forma perfeita". E completou:

— "Creio ser ótima a oportunidade para que TAMBEM possa reeditar aquelas exibições do início de sua campanha na Gávea, quando conquistou e manteve através de mais de duas atuações a liderança das potrancas de sua geração".

Sábado na Gávea

1º páreo — às 13,30 horas — 1.400 metros — Cr$ 110.000,00 — (Grama)

ks.
1—1 Apuva J. Negrello 58
2 Passarela A. Azevedo .. 58
2—3 Peggy J. Graça 54
4 Cigarrista M. Nielevisck 54
3—5 Apollonia I. Sousa 56
6 Miralua L. Carvalho 58
4—7 Passion A. Ricardo 58
8 Joneia M. Andrade 56

2º páreo — às 13,55 horas — 1.400 metros — Cr$ 110.000,00 — (Grama).

ks.
1—1 Pecado A. Bolino 58
2 Divinum F. Conceição .. 56
3 Pacará M. Nielevisck 54
2—4 Kabum A. Ricardo 58
" Grão Califa A. Ricardo 56
5 Rison O. Ricardo 58
3—6 Hurlingham A. Olivares .. 58
7 Ranieri J. Corrêa 58
8 British Herald N. correrá 52
9 Joningrid J. Martins 53
4-10 Acelerador N. Severino .. 56
11 Muscari D. Moreno 54
12 Xexéu E. Faria 58
13 Mágico A. M. Caminha 56

3º páreo — às 14,25 horas — 1.400 metros — Cr$ 130.000,00

ks.
1—1 Long Line J. Fagundes .. 58
2 Juaba C. A. Sousa 58
2—3 Ortijia M. Silva 58
" Quelúcia R. Penido 58
3—4 Dark Pearl F. Pereira Fº 58
5 Estria V. Veloso 58
4—6 Espanhola J. Ramos 58
7 Judy J. Machado 58

4º páreo — às 14,55 horas — 1.500 metros — Cr$ 150.000,00

ks.
1—1 Giuliano A. Bolino 59
2 Rapto O. Machado 53
2—3 Brevet I. Oliveira 50
4 Beaujolais A. Caminha 53
3—5 Gênio F. Pereira Fº 57
6 Lord Espadarte I. Sousa 53
4—7 Brâmane M. Silva 57
" Báculo N. correrá 57
8 Cezar J. Portilho 53

5º páreo — às 15,25 horas — 2.000 metros — (Prova Especial) — (Variante) — Cr$ 220.000,00.

ks.
1—1 Galileu M. Silva 56
2 Dublin I. Sousa 55
2—3 Bar J. Negrello 54
4 Báculo O. Machado 52
3—5 Talon D. Moreno 57
6 Tarma F. Maia 53
7 Estol N. correrá 59
4—8 Zonda J. Corrêa 57
9 Expert J. G. Silva 57
10 Estilhaço A. Ricardo 53

6º páreo — às 16,00 horas — 1.300 metros — Cr$ 110.000,00 — (Betting)

ks.
1—1 Tenace E. Faria 58
2 B. Herald A. M. Caminha 58
3 Dinar M. Silva 56
4 Rimpianto W. Meirelles 56
2—5 Vila Real F. Maia 54
6 Cervical J. Vieira 52
7 Triguilho V. Veloso 58
8 Ben-Hur F. Pereira Fº .. 54
" Precious J. Barros 58
3—9 Lampeão I. Oliveira 58
10 Rimboclo A. Ricardo 58
11 Ovidio J. Negrello 58
12 Iturbi N. correrá 58
" Presaico J. Cândido 54
4-13 Le Garçon W. Andrade.. 58
14 Agrimpex I. Sousa 54
" Ramazón P. Lima 56
15 Zito M. Nielevisck 54
" Bon Vin N. correrá 56

7º páreo — às 16,35 horas — 1.600 metros — Cr$ 150.000,00 — (Betting)

ks.
1—1 Bedel J. G. Silva 57
2 Hemipo A. oBlino 57
3 Ráfia F. Esteves 55
2—4 Cambará A. Ricardo 57
" Ocejânio J. Fagundes .. 57
5 Oaks D. P. Silva 57
3—6 Colo-Colo J. Portilho .. 57
7 Mar Verde O. Machado 53
8 Springfire J. Negrello .. 57
9 Boa Vida M. Silva 57
10 Lage F. Pereira Fº 57
11 Eforil L. Acuña 57

8º páreo — às 17,10 horas — 1.400 metros — Cr$ 130.000,00 — (Betting)

ks.
1—1 Ico J. Portilho 58
2 Andori J. Marinho 58
3 Garay J. A. Silva 56
2—4 Kosmos J. G. Silva ... 56
5 Belafonte J. Barros 58
6 Lord Gin V. Veloso 58
3—7 Gordini M. Silva 58
8 Don Castilhos O. Bastos 58
9 Lee I. Sousa 58
4-10 Dark Emperor A. Ramos 58
11 Feitiço P. Lima 58
12 Anglo A. Ricardo 58
13 Bonheur A. Bolino 58

Domingo na Gávea

1º páreo — às 13,30 horas — 1.400 metros — Cr$ 200.000,00.

ks.
1—1 Agapanto P. Lima 56
" Caro Nome O. Machado 56
2—2 Cajueiro R. Penido 56
3 Dampier J. Negrello .. 56
3—4 Forget me not A. Ricardo 56
5 Besamono J. G. Silva .. 56
4—6 Bôca de Leão J. Martins 56
7 Inox M. Silva 56
8 Poeirim W. Andrade 56

2º páreo — às 13,55 horas — 1.400 metros — Cr$ 110.000,00.

ks.
1—1 Rapido M. Silva 54
2 Bob's J. Vieira 54
3 Hontem J. Tinoco 56
2—4 Vagalume A. Saldanha .. 52
5 Belo Antônio I. Sousa .. 56
6 Mosquetim W. Andrade 56
3—7 Tarso L. Carvalho 56
" Grogojó J. Machado 54
8 Búfalo Bill J. Negrello .. 58
9 Talleyrand D. Moreira .. 56
4-10 Don Metralha P. Lima .. 56
11 Lingote F. Pereira Fº .. 52
12 Gelboé J. Ramos 56
13 Malhado N. correrá 52

3º páreo — às 14,25 horas — 1.600 metros — Cr$ 200.000,00.

ks.
1—1 Iago A. Ricardo 56
2 Hélius A. Olivares 56
2—3 Lord Cardeal D. Moreira 56
" El Gustavo A. Azevedo 56
3—4 Forrestal M. Silva 56
5 Cisne J. Portilho 56
4—6 Cabernet J. Negrello 56
7 Lord Pardal J. Marchant 56
8 Torneio N. correrá 56

4º páreo — às 14,55 horas — 1.200 metros — Cr$ 130.000,00.

ks.
1—1 Olra Más J. Portilho .. 58
2 Ocrácea A. Marçal 58
3 Fêmina J. Fagundes 58
4 Lady Cockney L. Carvalho 58
2—5 Quinette F. Conceição .. 58
" Pomira W. Andrade 58
6 Ully D. Moreno 58
7 Juvita O. Ricardo 58
3—8 Flora Aranha J. Tinoco .. 58
9 Mentora A. Ricardo 58
10 Jane Eyre M. Oliveira .. 58
11 Zula F. Fontoura 58
4-12 Sister F. Pereira Fº 58
13 Joliette J. G. Martins .. 58
14 Lullaby V. Veloso 58
" Caviera M. Silva 58

5º páreo — às 15,25 horas — 1.500 metros — ("Grande Prêmio Alfredo Santos") — Cr$ 500.000,00.

ks.
1—1 Sawer J. Silva 56
" Qwal A. Ricardo 56
2 Cadmo J. G. Silva 56
2—3 Também J. Portilho 54
4 Vallauris A. Olivares .. 56
5 Sack J. Fagundes 56
6 Saffar F. Maia 56
3—7 Happy J. Negrello 54
8 Corumin M. Silva 56
9 Bewitched D. Netto 56
10 Atirado N. correrá 56
4-11 Satchmo O. Machado 56
12 Homérico A. Santos 56
13 Dingo C. Morgado 56
" Danielito J. Corrêa 56

6º páreo — às 16,00 horas — 1.200 metros — Cr$ 130.000,00 — (Betting).

ks.
1—1 Marco Pólo F. Maia .. 58
2 Shilling A. Ramos 58
3 Queenstown J. Ramos .. 58
2—4 Estácio A. Olivares 58
5 Bafafá J. Machado 58
6 Suliman S. Cruz 58
7 Lingundo M. Henrique.. 58
3—8 Bismuto J. Corrêa 58
9 Good Bye M. Silva 58
10 Malhado M. Andrade .. 58
11 Zíngaro W. Andrade 58
4-12 Já Vem I. Sousa 58
13 Jabalin O. Bastos 58
14 Archimedes J. Negrello 58
15 Zé Preguiça F. Conceição 58

7º páreo — às 16,35 horas — 1.300 metros — Cr$ 130.000,00 — (Betting).

ks.
1—1 Red Orion J. Portilho .. 58
2 Gotoró J. Negrello 54
3 Ghosty Wind O. Machado 58
2—4 Galbion J. G. Silva 58
" Martinet M. Silva 58
5 Quilt J. Quintanilha 54
3—6 Quarante P. Fontoura .. 54
7 Balle J. Corrêa 58
8 Guerlain N. correrá 58
4—6 Rompante A. Ricardo .. 54
10 Shibo A. M. Caminha .. 58
11 Bellamour F. Maia 54
12 Zarco E. Esteves 54

8º páreo — às 17,10 horas — 1.600 metros — Cr$ 110.000,00 — (Betting).

ks.
1—1 Sadu A. Ricardo 60
2 Curriculum D. Moreira .. 60
3 Kim-Kim A. Azevedo .. 56
2—4 Dengo F. Maia 58
" Leclerc I. Oliveira 60
5 Leonardo D. Moreno 58
3—6 Brast Plavt J. Lopes 56
" Satanás I. Silva 56
7 Devoto J. Corrêa 56
8 Extruder M. Silva 56
4—9 Proconsul O. Machado .. 60
10 Cardan A. M. Caminha .. 56
11 Zé Catimba J. Tinoco .. 60
12 Mustafá F. Pereira Fº .. 60

COMPANHIA DE ESTANHO MINAS BRASIL

ASSEMBLÉIA GERAL ORDINÁRIA

PRIMEIRA CONVOCAÇÃO

Convidamos aos senhores acionistas da Companhia, a se reunirem em Assembléia Geral Ordinária, a realizar-se no dia 28 de setembro de 1962, às 12 horas, em sua sede na Rua Visconde de Inhaúma, n. 65 — sala 403, nesta Cidade, para deliberarem sôbre a seguinte ordem do dia: Apreciação do balanço geral. Das contas de Lucros e perdas, Parecer do Conselho Fiscal, e eleição da Diretoria e eleição do Conselho Fiscal para o exercício de 1962/63 — fixação dos honorários para o exercício 1962/63. — Tratar de assuntos gerais.

Acham-se à disposição dos senhores acionistas, os documentos de que trata o Art. 99 do Decreto 2.627 de setembro de 1940.

Rio de Janeiro, 20 de agôsto de 1962

COMPANHIA DE ESTANHO MINAS BRASIL

ROGER MAURICE MARTIN
Diretor-geral

Aprontos de ontem na Gávea

Estiveram em ação na manhã de ontem no Hipódromo da Gávea, vários animais anotados na corrida de amanhã. A reportagem presente, anotou os esguintes aprontos realizados em pista de areia pesada:

1º PAREO

APUVA — J. Negrello — 800 em 53";
PEGGY — J. Graça — 600 em 38";
APOLLONIA — I. Souza — 800 em 51"2/5;
MIRALUA — L. Carvalho — 600 em 37"2/5;
PASSION — A. Ricardo — 600 em 38"2/5.

2º PAREO

PACARA — M. Nielevisck — 700 em 45";
RISON — O. Ricardo — 600 em 40";
HURLINGHAM — A. Olivares — 700 em 44";
XEXEU — E. Faria — 600 em 36";
MAGICO — A. M. Caminha — 350 em 24".

3º PAREO

OTIJIA — M. Silva — 700 em 44";
QUELUCIA — R. Penido — 700 em 44";
ESPANHOLA — J. Ramos — 600 em 25".

4º PAREO

GIULIANO — A. Bolino — 700 em 45";
RAPTO — O. Machado — 700 em 44";
BEAUJOLAIS — A. M. Caminha — 800 em 49"2/5;
LORD ESPADARTE — I. Souza — 600 em 37"2/5;
BRAMANE — M. Silva — 700 em 46"2/5;
CEZAR — J. Portilho — 600 em 36".

5º PAREO

GALILEU — M. Silva — 1.000 em 64"2/5;
BACULO — O. Machado — 800 em 51";
TALON — D. Moreno — 700 em 44";
ZOADA — J. Corrêa — 800 em 50";
EXPERT — J. G. Silva — 700 em 44".

6º PAREO

RIMPIANTO — W. Meirelles — 600 em 40";
CERVICAL — J. Vieira — 800 em 39";
LAMPEAO — I. Oliveira — 600 em 40";
LE GARÇON — W. Andrade — 360 em 23";
AGRIMPEX — I. Souza — 800 em 51"2/5.

7º PAREO

BEDEL — J. G. Silva — 700 em 45";
HEMIPO — A. Bolino — 800 em 52"2/5;
RAFIA — F. Esteves — 700 em 45;
OCEJANIO — J. Fagundes — 600 em 37";
OAKS — D. P. Silva — 600 em 93";
COLO-COLO — J. Portilho — 600 em 38";
SPRINGFIRE — J. Negrello — 600 em 38";
BOA VIDA — M. Silva — 600 em 38"2/5;
IFORIL — L. Acuna — 800 em 51".

8º PAREO

ICO — J. Portilho — 600 em 37"2/5;
ANDORI — J. Marinho — 360 em 24";
KOSMOS — J. G. Silva — 600 em 38";
LORD GIN — V. Veloso — 600 em 41";
LEE — I. Souza — 600 em 38";
ANGLO — A. Ricardo — 600 em 37"2/5.

COMPANHIA NACIONAL DE NAVEGAÇÃO COSTEIRA

AUTARQUIA FEDERAL

SEDE: Avenida Rodrigues Alves, 303/331
Tels.: 23-2211 e 43-3424
PASSAGENS: Rua Sacadura Cabral, 85
Tels.: 23-3433 e 23-5542
AGÊNCIA DE FRETES: Rua São Francisco da Prainha, 10 (PRAÇA MAUÁ)
Tels.: 43-0260 e 43-7837

NAVIOS	SAÍDA DIA	SAÍDA HORA	ARM.	ESCALA
Linha p/ o NORTE ARATIMBÓ (Misto)	—	—	—	Recife, Fortaleza e Belém
Linha p/ o SUL RIO TUBARÃO (Cargueiro)	—	—	—	Santos, Rio Grande e Pôrto Alegre

ATENÇÃO: Qualquer alteração nas datas de saídas dos navios será publicada neste local.

Inglês a jato... pela VARIG

Dê a seus filhos um aproveitamento melhor em suas férias, proporcionando-lhes uma viagem aos Estados Unidos, com um Curso Intensivo de Inglês, no período de JANEIRO — FEVEREIRO DE 1963.

UMA PROMOÇÃO DA

PONTE CULTURAL BRASIL EE. UU.

ORGANIZAÇÃO COM 12 ANOS DE EXPERIÊNCIA

... e você também pode acompanha-los! Aulas, passeios, visitas e fins de semana inesquecíveis!

PREÇO POR PESSÔA
US$ 890,00
FINANCIADOS!

Inscreva-se e comece hoje a pagar suas prestações

AV. RIO BRANCO, 81 - SALA 1605

TEL. 43-3698, 23-5630, 57-5061 e 28-4067. RIO - GUANABARA

Vasco quer Evaristo e cobrirá qualquer preço

Turista do volíbol

Afinal o Conselho Nacional de Desportos chegou à conclusão de que a delegação brasileira de vôlibol ao mesmo tempo que vencia invicto o Campeonato Sul-Americano representava muito mal as nossas côres no estrangeiro com cenas deploráveis e deprimentos que chegaram a repercutir nas ruas de Santiago do Chile.

Já apontamos o maior culpado dos lamentáveis fatos ocorridos na capital andina e por incrível que pareça, o mesmo Roberto Moreira Calçada, chefe da delegação, conivente com os maus desportistas e omisso nos momentos que se fazia necessário um chefe-responsável, continua a sorrir das acusações e ao invés de se defender, comunica a quem interessar que está preparando o passaporte para assistir ao Mundial de Vôlibol em Moscou.

Vindo de uma viagem turística a Santiago do Chile, quando à custa do vôlibol brasileiro presenciou os jogos do Mundial de Futebol, voando de jato, por não confiar na FAB, Moreira Calçada reúne o que pode dos cofres da Confederação que preside e prepara as suas malas para uma circulada na Europa. Tudo de graça, porque êle é, ou pretende ser, impenalizável.

Está na hora do Conselho Nacional de Desportos entrar em ação na defesa e na moralização do desporte brasileiro e intervir imediatamente junto a Confederação Brasileira de Vôlibol para saber com que dinheiro e de que maneira o seu presidente Calçada irá a Moscou. Chamamos a atenção do atual presidente em exercício do CND, sr. Valed Perri no sentido de agir decisivamente no inquérito que instaurou para apurar as vergonheiras do vôlibol brasileiro em Santiago do Chile, pois se levar a sério e a fundo o seu trabalho, terá apurado muito coisa de interessante sôbre o sr. Moreira Calçada, que fracassou como chefe de uma delegação brasileira e que pretende, por incrível que pareça, representar o vôlibol nacional no próximo Mundial de Moscou, já sabendo que na companha dêle não viajam mais os nossos melhores atletas.

HUMBERTO SETEMBRINO

CBD esclarece: Rio-SP em fevereiro e março

A CBD informou, ontem, que de acôrdo com o seu calendário o Torneio "Rio-São Paulo" de 1963 será disputado nos meses de fevereiro e março.

Tal pronunciamento teve em mira esclarecer a dúvida do Flamengo, segundo a qual o Torneio "Rio-São Paulo" do ano próximo coincidiria com a excursão da seleção brasileira à Europa ou seja, seria disputado nos meses de abril e maio.

CBD DEU CONHECIMENTO

O Sr. Mozart Di Giorgio, falando a reportagem do DC, lembrou que não havia motivo para dúvidas, uma vez que o Flamengo tem conhecimento do calendário da CBD e nêle está claro que o dito torneio só será realizado nos meses de abril e maio, quando tratar-se do ano do Campeonato do Mundo.

CALENDÁRIO

O Sr. Antônio do Passo, presidente da CBD estêve ontem com o Sr. João Havelange discutindo o calendário da entidade para o próximo ano.

Ficou decidido que o campeonato brasileiro seria realizado em janeiro de 1963. Jogariam os vencedores dos dois grupos. Cariocas e Paulistas.

RIO—SÃO PAULO

O torneio Rio—São Paulo foi também objeto das conversações, ficando estabelecido que a sua disputa verificar-se-ia nos meses de fevereiro e março, não coincidindo, portanto, com a preparação e excursão da seleção brasileira a Europa, que deverá iniciar-se a 3 de abril daquele ano, estendendo-se por todo o mês de maio.

É pensamento da CBD realizar a Copa Roca, com os argentinos, no período que medeia à apresentação dos nossos craques e o primeiro jôgo na Europa, ou seja: de 3 a 21 de abril.

SANTOS VIAJA PARA B. AIRES

A direção santista já organizou a viagem da delegação para Buenos Aires, onde, no próximo dia 30 (quinta-feira), no Estádio de Nuñez, o Santos, enfrentará o Peñol do Uruguai, na terceira partida decisiva da Taça Libertadores das Américas, que foi determinada pela Confederação Sul-Americana de Futebol. O Santos viajará na têrça-feira pela Air-France e, na capital argentina, tôda a delegação ficará hospedada no Claridge Hotel. Na Quarta-feira, pela manhã, haverá um treino leve, servindo de apronto para o "match" do dia seguinte e, na sexta-feira, dar-se-á o regresso numa avião da Lufthansa. (Sport Press)

Não quis ser espanhol

Evaristo que o Flamengo conta para o returno agora é cobiçado pelo Vasco que está dispôsto a dispender qualquer importância para conquistá-lo. Emissário foi à Espanha, tentá-lo, pois é certa a volta do craque que não renunciou à nacionalidade brasileira

Flamengo em segrêdo conversou o craque

O Vasco quer contratar o jogador Evaristo, que está na Espanha, e, segundo seu vice-presidente, sr. Milton Dias Pinho, cobrirá qualquer proposta que possa aparecer no Brasil para ficar com o atacante.

Sabe-se que o Flamengo já mantém entendimentos sigilosos com o seu ex-jogador, contando com êle, inclusive, no returno do campeonato carioca, já que o craque não quis se naturalizar espanhol, daí ter seu contrato rescindido.

VASCO EM AÇÃO

Enquanto os rubronegros já se acham em atividade em busca de um pronunciamento definitivo do jogador, também o Vasco da Gama já entrou na corrida pela sua conquista, não sendo mesmo improvável que o seu representante em Portugal, sr. Herdeiro, se desloque até a Espanha, a fim de proceder a entendimentos, se já não o fêz ontem.

QUALQUER PREÇO

A vontade do vice-presidente cruzmaltino, que já deu a conhecer de seu objetivo ao presidente do clube, é ter Evaristo de qualquer maneira em São Januário, tendo mesmo salientado que está disposto a cobrir qualquer proposta, mesmo a mais louca, que venha ser feita ao atacante.

Diretoria do América vai renunciar: compor

Embora o assunto venha sendo mantido sob severo sigilo, evitando os dirigentes rubros de abordar o assunto, sabe-se que todo o Conselho Diretor do América deverá renunciar êste fim de semana ou até o meado da semana entrante, tendo essa atitude o objetivo de deixar o presidente Volnei Braune à vontade para a escolha de novos diretores.

Essa manobra tem inclusive, por finalidade, trazer de volta o ex-dirigente Alvaro Bragança para os empreendimentos frontais do clube de Campos Sales, fazendo o presidente Volnei Braune uma composição de nova diretoria com elementos que lhe fazem, agora, oposição.

A CAMINHO

Volnei Braune tem encontrado sérios obstáculos dentro do clube para objetivos seus, ressentindo de manobras, que lhe são feitas, esbarrando suas pretensões em homens de prestígio no clube rubro. Daí a sugestão e logo aceita de ser feita uma recomposição da Diretoria, trazendo para o seu seio, elementos da oposição, numa tentativa de agradar e trazer de volta ao movimento do clube, o sr. Álvaro Bragança.

O assunto desde alguns dias está sendo ventilado e mantido sob reserva, entretanto, podemos salientar que está à caminho essa atitude coletiva dos diretores, podendo consumar-se êste fim de semana ou até a próxima semana.

Temporal impediu o treino do Flamengo

O mau tempo reinante, ontem, impediu a realização do único exercício forte do Flamengo, visando o seu compromisso da noite de amanhã com a Portuguêsa. O técnico Flávio Costa, todavia, realizou um ligeiro individual na Gávea, rumando, em seguida, os craques, para a concentração, onde aguardarão o seu compromisso pela oitava rodada.

Hoje, com a melhora do tempo, certamente o técnico Flávio Costa fará um treino final para a partida de amanhã, uma vez que a linha rubronegra necessita de um acêrto, onde o ponteiro Alfredinho vem destoando dos demais.

VAI BEM

O técnico Flávio Costa reconhece que a sua equipe não atingiu a sua plenitude. Isto, porém, não será motivo para que se venha a temer a Portuguêsa em demasia. Acredita, que a lusa carioca esteja bem, mas está certo que o Flamengo passará por êsse obstáculo a ponto de manter a sua invencibilidade e liderança do certame.

O atacante Gérson está confiante na vitória. Ontem, em palestra com a reportagem do DC, afirmou que o seu clube não perderá a invencibilidade neste turno e que chegará no fim do campeonato na frente dos demais clubes. Sôbre o compromisso com a Portuguêsa, Gérson limitou-se a dizer que encara todo compromisso com seriedade e que a Portuguêsa era um obstáculo dos mais difíceis.

Flu lança fôrça total para conter 'bariris'

Zezé Moreira lançará mão de todos os titulares visando o jôgo com o Olaria, estando já certa a volta de Pinheiro e Oldair e Escurinho que foi poupado ontem, no individual, já hoje estará em ação no apronto de Alvaro Chaves.

Na manhã de ontem os tricolores realizaram apenas individual, fugindo da chuva, pasando depois pela revisão médica, inclusive Escurinho. Zezé Moreira, no apronto de hoje estabelecerá, antes, um esquema de jogada, pois sabe que o Olaria preparado por Duque, poderá ser uma "pedra no caminho das pretensões tricolores".

PINHEIRO E OLDAIR

Pinheiro e Oldair jogarão no coletivo de hoje, devendo, contudo, não serem forçados, a fim de evitar qualquer surprêsa e problema para o técnico Zezé Moreira.

Escurinho e Calazans terão especiais instruções do técnico Zezé Moreira, pois suas incursões pelas alas, indo à linha de fundo para depois realizarem os centros, apesar dos resultados positivos, já se tornaram conhecidos, e Zezé Moreira sabe que o técnico do Olaria vai colocar elementos determinados para conter tais incursões, não se estranhando, que venha Zezé Moreira promover deslocamentos dos dois ponteiros na tentativa de confundir seus marcadores, permitindo, com isso, melhor aproveitamento de Rodrigo pelo centro.

Botafogo chega hoje: não cederá jogador

Pelo voo 515 da Pan-American, chegará hoje, às 7 horas, no Galeão, a equipe do Botafogo que regressa vitoriosa de sua rápida temporada na Colômbia, vindo a delegação via Bogotá, Panamá, Caracas, Brasília, São Paulo.

Ontem, dirigentes botafoguenses anunciavam que o clube não cederá jogadores nem à seleção carioca que disputará o Campeonato Brasileiro, nem à seleção brasileira que excursionará à Europa, frisando que essa atitude é decorrente de compromissos assumidos pelo clube para excursões.

FINDOU VENCENDO

O Botafogo em sua partida de despedida nessa excursão colheu mais uma vitória, conforme nos diz o telegrama da UPI:

— O Botafogo, do Rio de Janeiro, venceu o Deportivo Cali por 3x1, em partida de futebol efetuada ontem à noite, no Estádio Olimpico desta cidade.

Os brasileiros já venciam no primeiro tempo pela contagem mínima.

Sob as ordens do árbitro húngaro Bela Rosenfeld, os quadros iniciaram o encontro assim formados:

BOTAFOGO: Manga; Zé Maria e Nilton Santos; Joel, Airton e Rildo; Garrincha, Didi, Canavieira, Amarildo e Zagalo.

CALI: Solis; Casalli e Aponte; Montoya, Bartoli e Urriolabeitia; Huaranga, Ospina, Salla, Aceros e Margarian.

No primeiro tempo, o Botafogo dominou amplamente, embora a defesa do Cali tivesse detido com êxito as cargas dos visitantes. Não houve o espetáculo esperado pelos torcedores, pôsto que a equipe local não exigiu de seu rival maior desempenho.

Surgiram brilhantes jogadas pessoais, especialmente de Garrincha, Amarildo e Didi, porém sem ações de conjunto destacadas. Quando os visitantes abriram a contagem, aos 10 minutos da primeira fase, com um chute enviezado de Zagalo, acreditou-se que fàcilmente aumentariam essa vantagem, porém os locais conseguiram controlar as ofensivas contrárias.

Aceros empatou o encontro, ao receber um passe de Huaranga. Os brasileiros substituíram a Amarildo por Quarentinha, que obteve outro ponto dos visitantes, sendo marcado outro mais por Garrincha.

O encontro, efetuado com tempo magnífico, foi presenciado por um bom público.

Com êsse cotejo, o Botafogo encerrou sua atuação na Colômbia. Regressará hoje ao Brasil, via Bogotá, Panamá e Caracas.

Notas de basquete

1 — A rodada de hoje do certame carioca masculino, penúltima do returno, apresenta os seguintes detalhes: no ginásio do Clube Municipal, às 20,30 horas, Tijuca x Flu — juízes: M. Tavares e A. Montenegro, e às 21,30 horas, Fla x Vasco — juízes: Luís Marzano e Carlos Coutinho; no ginásio do América, às 21 horas, Bangu x Grajaú TC — juízes: Paulo dos Anjos e Edison Côrrea.

2 — Os seis clubes concorrentes ao título de 1962, entrarão hoje na penúltima rodada do returno, ocupando as seguintes posições: 1º Flamengo — 8 jogos e 8 vitórias; 2º Fluminense — 7 vitórias e 1 derrota; 3º Tijuca TC e Vasco da Gama — 4 vitórias e 4 derrotas; 4º Grajaú TC — 1 vitória e 7 derrotas; 5º Bangu — 8 derrotas.

3 — Kanela informa que não aceitará o convite do Palmeiras para dirigir a sua equipe no campeonato do Estado de SP.

4 — Na sua coluna do "Diário de São Paulo", José Góis informa que "os jogadores do E. C. Sírio Paulista notificaram a direção técnica da CBB de que não atenderão à convocação para o Mundial de Manilha enquanto o referido clube estiver suspenso pelo TJD da FBB". Informa ainda aquele cronista que "Vlamir Marques, do Corinthians, solidarizando-se com a turma do Sírio, aderiu, assinando a notificação".

5 — Em reunião conjunta, Kanela e o vice-presidente da CBB, Alfredo Colombo, decidiram indicar os seguintes jogadores para os trabalhos preparatórios da futura seleção brasileira que disputará em Manilha o IV Mundial: Edison, Valdemar, Jatir, R. Branca, Amauri, Vlamir, Menon, Sucar, Ubiratan, Vitor, Mosquito, Mical, Renê, Oto, Fritz, Sérgio Bocão, Zezinho, Romildo, Moacir (RGS), Márcio, Renato (MG), Hélio Rubens, Tortelli, Hamilton, José Prêto, Franklin, Sérgio Machado e Rubinho. A relação acima confirma em sua grande maioria os nomes por nós já apontados.

6 — Para o treinamento no Rio, imediatamente após o certame carioca, o técnico Kanela reunirá diàriamente, no ginásio da Gávea, os seguintes jogadores: Oto, Sérgio Bocão, Renê, Fritz, Moacir, Tortelli, Zezinho, Romildo, Márcio, Ubiratan, Zé Prêto, Franklin, Sérgio, Rubinho e Valdemar Blankauskas. Essa seleção ficará aos cuidados de um assistente técnico (possìvelmente Valdir Bocardo, do Fla), enquanto Kanela assistirá aos Jogos Brasileiros Universitários, em Santa Maria, e aos jogos do Campeonato do Estado de São Paulo, para observar os demais jogadores convocados pela CBB.

MAURÍCIO

SALÁRIO-MÍNIMO NO VASCO: 100 MIL

Será de Cr$ 100 mil mensais o salário mínimo para o futebol do Vasco, foi o que revelou o Sr. Milton Dias Pinho, vice-presidente do Vasco, salientando que nenhum jogador do time principal perceberá menos do que esta quantia, embora vá levar o assunto à consideração do presidente do clube, havendo quem deseje na Diretoria a redução para Cr$ 80 mil mensais. Por seu turno o salário mínimo para os aspirantes será na órbita de Cr$ 45 mil mensais.

O técnico Jorge Vieira vai ter, já no próximo mês, o seu salário aumentado para Cr$ 200 mil mensais, salientando o atual vice-presidente que cumpre assim a promessa feita pelo ex-vice-presidente Manoel Joaquim Lopes, ao técnico vascaíno.

RAIO-X
Dr. Victor Côrtes
Exames radiológicos em residências
TOMOGRAFIAS
Diàriamente das 8 às 11 e das 14 às 17 horas
RUA ARAÚJO PÔRTO ALEGRE, 70
9.º andar — Tel.: 22-5330

VOCÊ DISPÕE AGORA DE
comunicação instantânea

PELO
TELEX-CRÉDITO REAL SEM DESPESAS EXTRAS

Consulta para pagamento de cheque, transferências de numerário, ordens de pagamento — tôdas as operações bancárias que você desejar realizar entre o Rio, Niterói, São Paulo e Belo Horizonte tornam-se muito mais simples e rápidas através do Banco de Crédito Real de Minas Gerais. Graças ao canal de Telex exclusivo do Banco, suas instruções são transmitidas instantâneamente de uma a outra cidade, sem despesas extras. E você obtém resposta imediata a qualquer consulta! É mais um serviço de alta qualidade que o seu Banco lhe oferece. É uma nova facilidade à disposição de seus negócios!

BANCO DE CRÉDITO REAL DE MINAS GERAIS S. A.

MEIO SÉCULO de ESPETÁCULOS
- 50 minutos de show para Você -

Fraude à lei fabrica nove professôres universitários

Diario Carioca

RIO DE JANEIRO, SEXTA-FEIRA, 24 DE AGÔSTO DE 1962

O secretário de Administração, sr. Eurico Siqueira, fraudou uma lei para obter o cargo de professor de treinamento, posteriormente transformado em cargo de professor de curso superior, graças à lei 14, segundo uma declaração formal ontem feita da tribuna da Assembléia pelo deputado Gladstone Chaves de Melo.

A informação do sr. Gladstone Chaves de Melo foi feita quando apreciou a situação da Faculdade de Ciências Econômicas, situada no Largo do Machado, faculdade que, não integrando qualquer Universidade, encontra-se sôlta no espaço, conforme afirmou.

MAIS OITO

O orador disse, ainda, que, na situação do sr. Eurico Siqueira, encontram-se mais oito outros professôres que ingressaram no serviço público como contratados e extranumerários. O orador chamou para o fato a atenção do governador, acrescentando que aquela escola não tem congregação, não tem diretor e, portanto, não tem condições de funcionamento, apesar de estarem seus alunos fazendo uma prova por semana, regime que continuará até outubro próximo.

HOMENAGEM A GETULIO

Foi aprovado requerimento da bancada trabalhista, pedindo que o grande expediente da sessão de hoje seja dedicado à memória do ex-presidente Getúlio Vargas, na oportunidade da passagem de mais um aniversário de seu falecimento.

PENITENCIARIA DE BANGU

O sr. Paulo Alberto disse que visitou a Penitenciária de Mulheres de Bangu, na companhia dos deputados Hércules Correia e Adalgisa Neri. Mostrou fotografias e disse que as mulheres, ali, vivem como animais, sofrendo maus tratos e espancamento. Acrescentou que a maconha e a prostituição foram, também, constatados durante a visita.

USINA DE PIRAQUE

O sr. Raul Brunini disse que constitui assunto grave para o Estado da Guanabara a notícia de que o presidente da Comissão Nacional de Águas e Energia pretende ceder ao Estado do Rio a usina flutuante Piraquê, que colabora na distribuição de energia ao nosso Estado. Fêz votos para que não se concretize tal medida.

COMUNISMO E DEMOCRACIA

O sr. Danilo Nunes falou sôbre a opção que levará o povo brasileiro a uma escolha nas próximas eleições, entre dois rumos a serem seguidos pelo Brasil: de um lado, a adoção da filosofia comunista e de outro o prosseguimento na estrada larga da Democracia.

Folclore é o assunto

O sr. Augusto Raul Cortazar, presidente da Comissão Internacional Permanente de Folclore, quando fazia declarações ao DIARIO CARIOCA

Escola de Samba iria encantar a Argentina

"Sou um estudioso do Folclore Internacional, já tendo participado de inúmeros conclaves folclóricos em diversos países, conheci o folclore brasileiro através de estudos, mas nunca em tôda minha vida assisti a um espetáculo tão bonito como o que me foi dado observar, ontem, durante a comemoração do Dia Internacional de Folclore e organizado pela Campanha de Defesa do Folclore Brasileiro.

A apresentação de uma escola de samba é uma coisa fantástica. Buenos Aires assistiria estasiada ao desfile de uma escola de samba na Av. 9 de Julho ou no Luna Park — declarou ao repórter do DC o professor Augusto Raul Cotazar, presidente da Comissão Permanente de Folclore, criada em 1960, durante a realização do Congresso Internacional do Folclore, em Buenos Aires.

CURSO DE FOLCLORE

O professor Augusto Raul Cortazar está no Brasil a convite do Ministério da Educação e Cultura, e veio à nossa terra a fim de tomar contato direto com as coisas do folclore brasileiro. Em Buenos Aires, êle preside a cátedra de estudo do Folclore da Faculdade de Filosofia da Universidade de Buenos Aires. Foi o criador e incentivador do curso que tem a duração de cinco anos. Os primeiros diplomados já estão saindo da universidade, êles têm emprêgo nas repartições do govêrno especializadas em etnologia, costumes etc., alguns dos estudantes não ficam trabalhando para o govêrno porque fazem o curso apenas para poder continuar em suas pesquisas particulares.

GRUPOS FOLCLÓRICOS

"O folclore argentino não é tão organizado como o brasileiro. Lá não existe, como no Brasil, grupos permanentes de danças e costumes como os que aqui existem e se reúnem em determinadas épocas ou permanentemente. Lá as reuniões não se fazem com a quase religiosidade observada entre vocês, os grupos folclóricos argentinos, do noroeste do país, principalmente, e da região do altiplano, reúnem-se, esporàdicamente, para dançar e cantar as coisas regionais, mas nem sempre as pessoas que dêles participam são as mesmas da vez anterior" — declarou o professor.

CONGRESSOS

Os congressos folclóricos até agora realizados têm servido para o entrelaçamento e a difusão das artes do povo no estrangeiro, o último foi organizado pelo professor Augusto Raul Cortazar e realizou-se em Buenos Aires, em 1960 com a participação de vinte e oito nações de todos os continentes. O Congresso seguinte ainda não tem data nem local fixado para

(Conclui na 2ª página)

Semana de cinco dias: escolas GB

Os servidores públicos do Estado já organizaram a "Comissão Pró Semana de Cinco Dias", para o pessoal das escolas públicas estaduais e estão colhendo assinaturas em um memorial, que deverá encaminhado ao professor Flexa Ribeiro, para que as Escolas Públicas só funcionem de segunda à sexta-feira.

A reivindicação é feita no sentido de ser adotada a semana de

(Conclui na 2ª página)

Assalto é livre em Copa

Com a atual deficiência do material e pessoal do 3º Distrito Policial, Copacabana — segundo as últimas ocorrências — está pràticamente indefesa ante a sanha dos malfeitores. Em média, ali vêm ocorrendo dez assaltos por dia. A maioria dêsses delitos vêm sendo cometidos na Rua Euclides da Rocha e na Ladeira dos Tabajaras — preferidas pelos maconheiros, assaltantes e delinqüentes de tôda espécie por serem, talvez, as artérias mais despoliciadas.

Em ambas aquelas ruas os assaltos são consumados até à luz do dia, o que vem causando pânico às famílias ali residentes. Após às 22 horas, homens e mulheres que tenham amor à vida ou às suas propriedades não podem transitar por aquêles locais. Motoristas de táxis, por sua vez, recusam-se a trafegar por ali pois sabem que correrão o risco de serem despojados por quadrilhas portadoras de armas de grosso calibre.

Conto norte-americano

A Voz da América transmitirá todos os domingos em ondas curtas, diretamente de Washington, a partir do dia 26, às 20,30 horas, a série radiofônica "O Conto Norte-Americano". Trata-se de um programa elaborado com muito carinho e abordando os contos dos mais renomados autores dêsse fascinante gênero literário, com narração do locutor César Ladeira e vivido em forma de rádio-teatro pelos mais destacados profissionais do "metier"

Comerciários no DC

Uma comissão de comerciários, associados do Sindicato dos Empregados do Comércio do Estado da Guanabara, tendo à frente os srs. Antônio de Araújo Brandão, Nélson da Costa Machado, Carlos de Freitas e Itargino da Silva, estiveram em nossa redação para solidarizar-se com a Chapa número 1 (Realizadora) que, no período de 10 a 14 de setembro, concorrerá às eleições daquele órgão, lembrando que, o comparecimento em massa ("quorum" de 14 mil) propiciará à classe, a conquista de novas reivindicações em pauta e outras em trânsito no Congresso Nacional. Haverá vários postos para atender aos votantes, além de urnas volantes. Na foto, a comissão falando ao repórter

Líderes sindicais dão apoio à direção: IAPI

Os dirigentes dos sindicatos de trabalhadores na indústria, em reunião ontem realizada na sede do Sindicato dos Alfaiates, decidiu manifestar integral apoio à administração do IAPI com relação às nomeações efetuadas naquele instituto para a melhoria do atendimento aos segurados.

Durante os debates, os dirigentes sindicais salientaram que o IAPI nem chegou a nomear o número de funcionários de que necessita e resolveram dar apoio aos diretores do instituto para que admita mais servidores para completar o quadro de pessoal que ainda tem várias vagas.

CONCURSOS

Destacaram, porém, os dirigentes sindicais que deve ser cumprida a Lei Orgânica da Previdência Social na parte que estabelece a obrigatoriedade de concursos públicos para os interinos que completem um ano de serviço.

Reportando-se às acusações assacadas contra a administração do IAPI, os dirigentes sindicais realçaram que as pessoas recentemente nomeadas em caráter interino serão obrigadas a prestar concurso dentro de um ano e se forem realmente incapazes serão reprovadas e, portanto, demitidas.

Afirmando que a campanha desenvolvida contra o IAPI objetiva tôda a previdência social, com o fim político de impedir que os institutos preencham os quadros de pessoal recentemente aprovados e, assim, não tenham possibilidades de melhorar o atendimento aos segurados, fato que causará maior revolta entre os trabalhadores e o desprestígio dos Conselhos de Administração dos IAPs, que agora tem a representação dos trabalhadores.

— Esta campanha contra o IAPI — disse o sr. Adauto Rodrigues, presidente do Sindicato dos Alfaiates — é para promover a revolta dos trabalhadores, com conseqüências imprevisíveis para o país, em virtude da não melhoria do atendimento dos institutos por falta de pessoal, e para, talvez, fazer com que os administradores da previdência social voltem a ser nomeados pelos políticos e os trabalhadores percam o direito de se fazerem representar nos órgãos colegiados que atualmente presidem os IAPs.

Resolveram, ainda, os dirigentes sindicais encaminhar suas resoluções e seu pensamento com relação ao problema ao sr. João Goulart, para que o mesmo não se deixe impressionar com as campanhas que vêm sendo desenvolvidas contra os institutos e prestigie os membros dos colegiados das instituições previdenciárias.

POSSE NA UNIÃO DOS MARÍTIMOS

Perante autoridades civis e militares, representantes de classe e líderes sindicais, tomou posse, ontem à tarde, na presidência do União dos Marítimos do Brasil, o jornalista e marítimo Alexandre Porreca Filho.

Em seu discurso de posse, depois de exaltar a necessidade de uma tomada de posição mais eficaz pela classe na solução dos problemas nacionais, o sr. Alexandre Porreca Filho se comprometeu, perante a Assembléia, que acabara de empossá-lo, tomar medidas enérgicas em favor da família marítima.

Tráfego fêz 20 vítimas

Delírio da velocidade, pistas esburacadas e — como ontem — molhadas, foram as causas dos sucessivos e graves desastres automobilísticos ocorridos na Guanabara, nas últimas 24 horas. No entanto, a maior culpa nas "Tragédias do Trânsito" ainda cabe aos motoristas imprudentes, como Hélio de tal, que fêz na Rua Araguaia (Jacarepaguá) pista de corrida, quando maior era o temporal que ontem caiu na cidade. No cruzamento daquela rua com Avenida dos Bandeirantes, Hélio não pôde dominar sua camioneta Kombi de chapa GB 6-53-43, e esta, com violência, chocou-se com um poste de iluminação ali existente. Do choque saiu ferido, com contusões e fratura do pé esquerdo, o ajudante de entregas Artur da Silva (38 anos, solteiro, Rua dos Inválidos, 189). A vítima foi internada no Hospital Carlos Chagas. A camioneta que pertence ao "Expresso Jimenez", ficou sèriamente danificada. O motorista fugiu e o 27.º DP o procura.

ÔNIBUS X LOTAÇÃO

Quase ao mesmo tempo em que Hélio dava sua "nota suja", o ônibus GB-8-4731, da linha 90 — "Candelária—Vila Cosmos", dirigido por motorista ainda não identificado, colidia, na Avenida Brasil, esquina de Rodrigues Alves, com o lotação de chapa GB 5-35-43, da linha "Penha—Tiradentes". Nove pessoas resultaram feridas desta colisão. São elas — medicadas no Hospital Sousa Aguiar — Cosme Pereire Carvalho (30 anos, Rua Juvêncio Menezes, 11); Versalina Carvalho Cordeiro (38 anos. Av N. S. Fátima 50 apto. 309, João Daniel dos Santos (41 anos, Rua Ipojuca, 184),Ester Calmon Tavares (39 anos, Rua Noêmia Nunes, 252) Dalva Martins (20 anos, Rua Miguel Ferreira, 73), Ramon Dovar Pereira Rocha (29 anos, Rua Cristóvão Ramos, 201), Antônio Costa Almeida (52 anos, Marquês de Paraná, 128), Manuel Jesus Capistrano, 37 anos, Rua Jiaquim Rêgo, 37, casa 2) e Severino Gomes (32 anos, Rua 25, casa 1 — Parque Proletário da Penha).

AUTOMÓVEL X ÔNIBUS

Também na Avenida Brasil, nove pessoas ficaram feridas, vítimas de choque de veículos Viajavam tôdas no ônibus GB 80-00-33, da linha 105 — "Olaria—Copacabana", que, em frente ao prédio 920 daquela artéria, projetou-se, em alta velocidade, contra a traseira do ônibus GB 8-45-22, linha "Vaz Lôbo—Candelária", que, por sua vez, ali já havia parcialmente destruído o automóvel GB 17-07-03. Sòmente o motorista Valdemar José Santos, que dirigia o último "Onibus da Morte", foi prêso e autuado no 14.º DP. As vítimas são: Antônio Antônio Ferreira da Costa, Osmar Augusto Macedo Gomees, Neide Rocha, Robélia Rocha, Jorge (sobrinho de Neide, de 4 anos), José Fabiano Vilar

(Conclui na 2ª página)

Diva: nôvo govêrno deve apoiar a arte

"O povo brasileiro de forma alguma se deixará envolver por uma política de esquerda; temos em nosso espírito o amor à liberdade", disse, ontem, à nossa reportagem, em sua residência, a cantora lírica do Teatro Municipal, Diva Pieranti, quando foi inquirida sôbre a tão falada ameaça das fôrças de esquerda dominarem o Brasil após o próximo pleito de outubro.

Prosseguindo, Diva Pieranti falou que é extremamente necessário que os candidatos eleitos se preocupem pelo menos um pouco mais com a arte, pois atualmente ela está completamente abandonada. "Basta dizer — explica Diva — que há dias atrás eu e mais 45 artistas chegamos de uma "tournée" pela América do Sul, onde conseguimos grande êxito, e no aeroporto não fomos recebidos por ninguém: nossos políticos não nos apóiam, somos luzes obscuras.

INTERCÂMBIO

"O primeiro passo a ser dado pela nosso Congresso, em prol da arte brasileira" — continua Diva — "é incrementar o intercâmbio cultural entre nós e os grandes centros artísticos do mundo, exigindo, dos países que nos enviam suas companhias teatrais, o compromisso de nos receberem para uma temporada".

Diva, que vive, além da arte, inteiramente dedicada à sua filha, Geiusseppina Rocha França, acha que os problemas brasileiros que tumultuam a estrutura do país, atualmente, só poderão ser resolvidos por uma democracia verdadeira, "é preciso no entanto não confundir democracia com falta de respeito, que é o que está acontecendo agora em nosso país.

PLEBISCITO

— "Acho, contudo, que para esta democracia verdadeira se concretizar, é imprescindível a volta do presidencialismo, pois parlamentarismo é um colegiado onde muitos dão opiniões, e, como nem todos tem firmeza de caráter, é difícil obter-se bons resultados.

"Sou por isso — prossegue — inteiramente favorável à realização do plebiscito antes do próximo dia 7 de outubro: o povo tem o direito de escolher o regime em que vive, assim como tem a responsabilidade de escolher o representante digno que o governe".

SACRIFICADO

Concluindo, Diva Pieranti

(Conclui na 2ª página)

Arte precisa de apoio

Diva Pieranti, acompanhada de sua querida Giusseppina, quando falava à nossa reportagem sôbre a necessidade de uma tomada de posição em prol da arte, pelos novos governantes de nosso país

X EXCURSÃO CULTURAL A BRASÍLIA

Terá início no dia 3 de setembro próximo, a X Excursão Cultural à Brasília, promovida pelo Touring Clube, em obediência ao lema "Conheça, primeiro, o Brasil!". Os viajantes partirão às 21,10 horas da Estação da Central do Brasil, no trem-de-luxo "Vera Cruz", para Belo Horizonte, onde chegarão na manhã seguinte. Nêsse mesmo dia, visitarão os pontos turísticos mais interessantes da capital mineira, tais como: Praça Sete, Avenida Afonso Pena, Parque Municipal, Museu Histórico, Pampulha, etc. Na manhã seguinte, partirão, em ônibus especiais, para Três Marias, cuja famosa barragem visitarão e, onde almoçarão no restaurante da CEMIG. No mesmo dia, prosseguirão viagem para Brasília, onde chegarão para jantar. No dia 6, visitarão: Praça dos Três Podêres, Esplanada dos Ministérios, Catedral, Teatro Nacional, Estação Rodoviária, e Palácio da Alvorada. No dia 7, assistirão às solenidades do "Dia da Pátria", e continuarão a visita à cidade e seus arredores. No dia 8, pela manhã iniciarão a viagem de volta ao Rio, com escala em Belo Horizonte, sempre por via rodoviária.

Objetivo da ALEF é ensinar democracia

"Temos como objetivo procurar ensinar a democracia, demonstrar ao eleitor que êle deve votar num programa, ajudando a um grupo que gosta dêste país e quer que êle vá para a frente, através dêsse programa que será executado graças ao seu voto. A Aliança Eleitoral Pela Família é muito mais um movimento cívico, de ensino, do que eleitoral" — foram palavras do comandante Osvaldo Moura, presidente da comissão executiva da ALEF, em entrevista coletiva à imprensa.

"Não é apenas a eleição que interessa. O movimento continuará após a sua realização, influindo, sugerindo idéias e ensinando tanto aos patrões quanto aos empregados a excelência da democracia. Procurando convencer também aos políticos de que ou êles abraçam nosso programa ou não serão eleitos. Isso, baseados na convicção de que 90% do povo brasileiro é democrata sincero, o que queremos é apenas acordá-lo" — explicou.

PROGRAMA

O programa da Aliança Eleitoral Pela Família abrange 4 pontos básicos: a defesa da família, combatendo o divórcio, a defesa da democracia, combatendo extremismos da esquerda e da direita, a defesa de um ensino livre, e a solução dos problemas políticos e sociais, tendo em vista os postulados cristãos. Além de difundir e explicar o seu programa, arregimentará eleitores que o aceitem e que a êle adiram conscientemente.

A ficha de adesão assinada pelo eleitor o obrigará sòmente a tomar conhecimento com os postulados defendindos pela ALEF, para depois votar de acôrdo com a sua consciência, de maneira justa. Nisso difere da experiência anterior, a Liga Eleitoral Católica, que acreditava em compromissos de políticos, que às vêzes só assinavam para obter votos. A LEO sugeria também imediata obediência dos eleitores. «Analisaremos os políticos para saber o que fizeram em todos êsses anos, e indicaremos os candidatos que aceitarem os princípios e as finalidades que defendemos, não todos devido ao grande número que aspiram às vagas existentes, mas aquêles mais credenciados quanto ao caráter doutrinário e também quanto às possibilidades eleitorais. Esse último aspecto visa impedir a dispersão de votos e não o veto de qualquer nome também merecedor de sufrágio, mas sem chance de eleger-se.

O movimento da ALEF tem levado sua ação aos locais mais diversos como casas de família, clubes, colégios, e irá «até onde os quiserem receber.» Cêrca de 80 debatedores estão incumbidos dos esclarecimentos e desde que se deseje promover uma reunião com a finalidade a que se destina, a Aliança os envia, quando pedidos, mesmo por telefone.

O comandante Osvaldo Moura acentuou que o movimento que dirige está situado entre os dois extremos: «uma minoria de capitalistas do regime capitalista, e um único capitalista — o Estado, que deixa de considerar o homem como um sêr humano.» É democrático,

(Conclui na 2ª página)

Democracia é meta

O comandante Osvaldo Moura quando, em entrevista coletiva, explicava à imprensa os objetivos da Aliança Eleitoral Pela Família

Punição

Anuncia-se que nestas próximas horas o governador deverá exonerar do cargo de coordenador do Sistema Penitenciário do Estado o promotor Jefferson Machado de Góis, em face do que foi apurado pelo titular da 20a. Vara Criminal e por três deputados à Assembléia, quando da visita que fizeram à Penitenciária de Bangu e ao Sanatório Penal.

As misérias constatadas, os escândalos, que vêm sendo denunciados por algumas das detentas, as referências as práticas sexuais e ao uso de entorpecentes nos dois estabelecimentos penais, os espancamentos, o emprêgo de bebidas alcoólicas, amplamente noticiados, seria a causa do afastamento daquêle representante do Ministério Público.

Mas, não basta a substituição do principal responsável pelas misérias, que têm lugar nas prisões estaduais. E' preciso que tudo seja apurado em seus mínimos detalhes, que se saiba positivamente até onde vai a culpa do atual coordenador, quais os autores da introdução nos estabelecimentos penais de Bangu, do alcool, maconha e de outros entorpecentes e principalmente, os culpados pelas práticas sexuais entre dententas do Pavilhão Esperança e os presos tuberculosos do Sanatório Penal.

.. Tudo isto é tão grave, tão indigno, tão ínfimo, que é de se estranhar que, sòmente agora, viessem os casos a público e isto mesmo pelo fato de um juiz e três deputados terem dado uma "incerta" nos dois referidos estabelecimentos carcerários.

Não basta apenas a exoneração do coordenador do Sistema Penitenciário. E' preciso que, provada sua culpa, demonstrada sua exclusiva responsabilidade seja êle punido rigorosamente como o exigem a moralidade administrativa e os altos interêsses da Justiça, que teria deixado de lado.

TIMBAÚBA

RONDA CARIOCA

Matou a espôsa e suicidou-se

A casa 207 da Rua Matias Aires — Engenho Nôvo — foi palco, na manhã de ontem, de impressionante tragédia: levado pelo ciúme, apesar de sua espôsa já ser uma anciã, o fiscal da Polícia de Vigilância, César Nascimento Cardoso, de 53 anos, assassinou-a com um tiro de rifle 22, na cabeça e, quase uma hora depois, a poucos metros do cadáver da companheira, suicidou-se com a mesma arma. O fato constrangeu os moradores das imediações daquela residência, que conheciam a mulher assassinada — d. Iara Teixeira Cardoso, de 51 anos — e sabiam que ela se casara com o PV para satisfazer o último desejo de sua irmã Romália Cardoso — morta há três anos — espôsa do policial. A tragédia promoveu também "suspense" para vizinhos do casal, policiais e uma equipe médica do Hospital Sousa Aguiar, que foi chamada por uma mulher não identificada, que ouviu um disparo de arma de fogo e viu d. Iara, ferida, caída na cozinha de sua moradia. Os médicos e os componentes da guarnição de uma Radiopatrulha não puderam entrar na casa porque o PV ameaçava "matar a todos". Quase uma hora depois, quando se esperava que César abrisse a porta e deixasse sua espôsa ser medicada, ouviu-se outro disparo. Então, estava consumada a violenta cena de sangue: César estava morto na sala, ao lado da "Remington" 22, de caça, com que atirou na própria bôca e matara sua espôsa com um tiro na face. Autoridades do 18.º DP fizeram remover os cadáveres para o IML e estão tentando esclarecer os motivos do fato.

Júri condenou

Percilliano da Silva, que matou a tiros de garrucha a José Augusto da Silva, em 23-3-61, na favela de Ramos, foi condenado pelo II Tribunal do Júri. Presidu a sessão a juiza Aurea Pimentel, funcionando na acusação Vicente Costa e, na defesa Wilson Lopes dos Santos.

"Suadouro" dá cadeia

João Fernandes Miranda e Alice de Melo, que, em 28 de fevereiro, no apartamento 301, na Rua Pompeu Loureiro, aplicaram o golpe do "suadouro", foram condenados pelo juiz Monjardim Filho, da 3.ª Vara Criminal, o primeiro a 13 anos de reclusão e multa de Cr$ 17 mil, tendo desmaiado ao ouvir a sentença. Quanto a Alice de Melo, foi condenada a 3 anos e 6 meses.

Vendedor diferente

José Tomás de Oliveira, pretendendo, por sentença judicial, saber qual o verdadeiro dono do imóvel na Rua Saldanha da Gama, 106 teve julgada improcedente sua ação declaratória pelo juiz Ivânio Cahiby, da 8.ª Vara da Fazenda Pública. O citado imóvel êle vendeu ao Estado e pretendia continuar como proprietário. Foi condenado ao pagamento das custas do processo em décuplo e a indenizar pelas perdas e danos apuráveis.

Administrador além da chinela

No Juízo da 6.ª Vara da Fazenda Pública foi impetrado mandado de segurança pela União Esportiva Castorina contra o sr. Flávio Muniz, Administrador Regional da Lagoa, que, em 2-8-62, com ordem policial mandou cerrar as portas da entidade civil de caráter beneficente, recreativo e cultural.

4 Marido condenado

Arnaldo Francisco de Lima, por ter tentado matar, a bala, sua espôsa Maria José de Lima, em 31-12-60, foi condenado a dois anos de prisão pelo II Tribunal do Júri, presidido pelo juiz Bandeira Stampa, tendo funcionado na acusação o dr. Silvério Pereira da Costa e na defesa os advogados Gelson Guilherme Ortiz Sampaio e Giuseppe Vitagliano.

Atropelamento

Vitor Hugo Xavier Pinheiro (70 anos, casado, aposentado da EFCB, morador na Rua Uruguai, 159, apartamento 101) foi atropelado nas proximidades de sua residência, na tarde de ontem, pelo automóvel de chapa (oficial) 20-15. Em consequência, sofreu fratura do crânio, contusões e escoriações generalizadas, sendo internado em estado de choque no Hospital Sousa Aguiar. O 17º DP registrou o fato e está no encalço do motorista atropelador.

Carona caiu

Vítima de queda de um caminhão ainda não identificado, em frente ao prédio 370 da Rua Carlos Machado, em São Cristóvão, está internado no Hospital Sousa Aguiar, com fratura da perna esquerda e contusões generalizadas, o operário Valdecir Arcanjo, de 26 anos, solteiro, morador num barracão sem número no Parque União, em Bonsucesso. O ferido contou às autoridades do 14º DP que não pode identificar o caminhão em que se acidentou porque nêle viajava como "carona".

Queixa contra o carcereiro

A família do detento Altair José Pereira impetrou "habeas corpus" preventivo no Juízo da 13.ª Vara Criminal contra o diretor do Presídio Policial que vem procurando cercear-lhes a liberdade. Alegam os suplicantes que, tendo o presidiário consentimento para visitar a família, na Rua Desembargador Izidro, 99, ap. 104, êste aproveitou e fugiu, daí aquela autoridade invadir a residência e exigir explicações. O juiz Danilo Rangel Brígido, mandou oficiar a autoridade coatora, a fim de ouvi-la até às 16 horas de hoje.